

### บทที่ 3

## การวิเคราะห์และออกแบบระบบ

โครงการการพัฒนาเว็บแอปพลิเคชันเพื่อบริหารจัดการงานซ่อมรถยนต์และให้บริการลูกค้าสำหรับร้านอู่อูตรเซอร์วิส ได้ศึกษาแนวคิด ทฤษฎี วรรณกรรม จาก เอกสารที่เกี่ยวข้องกับระบบในบทนี้ จะเป็นการวิเคราะห์ และพัฒนาระบบให้ตรงกับความต้องการของผู้ใช้ให้มีประสิทธิภาพมากที่สุด โดยจะมีการกำหนดแนวทางการวิเคราะห์ และพัฒนาระบบจากข้อมูลที่รวบรวมมาได้

ในการพัฒนาระบบจะช่วยทำให้ระบบมีประสิทธิภาพในการทำงานมากยิ่งขึ้น สามารถลดระยะเวลาใน การพัฒนาระบบ และยังสามารถหาข้อผิดพลาดของระบบได้ ซึ่งประกอบไปด้วยขั้นตอนการวิเคราะห์ และพัฒนา ระบบ 3 ขั้นตอน ดังนี้

- 1) โครงสร้างองค์กร
- 2) การวิเคราะห์ระบบงานเดิม
- 3) การออกแบบระบบงานใหม่

#### 3.1 โครงสร้างขององค์กร

การพัฒนาเว็บแอปพลิเคชันเพื่อบริหารจัดการงานซ่อมรถยนต์และให้บริการลูกค้าสำหรับร้านอู่อูตรเซอร์วิส มีบริหารงานตามหน้าที่ดังภาพที่ 3.1 แสดงโครงสร้างของ องค์กร



ภาพที่ 3.1 แสดงภาพโครงสร้างขององค์กร

ภาพที่ 3.1 แสดง โครงสร้างองค์กร ของร้านอุตุตรเซอร์วิส ซึ่งแบ่งบทบาทหน้าที่ออกเป็น 5 ส่วนหลักภายใต้การดูแลของ เจ้าของกิจการ โดยแต่ละส่วนมีความสำคัญต่อการดำเนินงาน และเป็นผู้ใช้ระบบที่กำลังพัฒนา ดังนี้ 1.เจ้าของกิจการ ควบคุมดูแลภาพรวมและตัดสินใจเชิงกลยุทธ์ 2.ผู้ดูแลระบบ ดูแลจัดการและบำรุงรักษาระบบ 3.พนักงานแคชเชียร์จัดการด้านการเงินและการออกเอกสาร 4.พนักงานซ่อมให้บริการซ่อมบำรุงรถยนต์ 5.ลูกค้า ผู้รับบริการหลักและผู้ใช้งานระบบในสถานการณ์จริง/ติดตามงาน

## 3.2 การวิเคราะห์ระบบงานเดิม

### 3.2.1 ระบบงานเดิม

ผู้จัดทำโครงการได้ศึกษาขั้นตอนการดำเนินงานของ ร้านอุตุตรเซอร์วิส พบว่ามีขั้นตอนการดำเนินงาน ดังนี้

ในส่วนของระบบงานเดิมทางผู้จัดทำโครงการได้ศึกษาขั้นตอนการดำเนินงานของร้านอุตุตรเซอร์วิส พบว่า ปัจจุบันทางร้านอุตุตรเซอร์วิสมีพนักงานทั้งหมด 6 คน แบ่งเป็นผู้จัดการ 1 คน พนักงานแคชเชียร์ 1 คน และพนักงานซ่อม 4 คน โดยในแต่ละวันจะมีลูกค้าเข้ามาใช้บริการซ่อมรถยนต์และเปลี่ยนถ่ายน้ำมันเครื่องเป็นจำนวนมาก แต่ทางร้านยังคงใช้วิธีการบันทึกข้อมูลแบบเดิม เช่น การจดบันทึกลงในสมุดหรือเก็บเป็นไฟล์เอกสารภายในคอมพิวเตอร์ ทำให้การจัดการไม่ทั่วถึงและเกิดข้อผิดพลาดได้ง่าย บางครั้งลูกค้าไม่สามารถตรวจสอบสถานะการซ่อมรถยนต์ของตนเองได้แบบเรียลไทม์ และไม่มีระบบแจ้งเตือนกำหนดการเข้ารับบริการครั้งถัดไป เช่น การเปลี่ยนถ่ายน้ำมันเครื่องหรือการตรวจเช็คระยะ ส่งผลให้เกิดความล่าช้าและเสียเวลาในการบริการ อีกทั้งยังขาดระบบจัดการสต็อกสินค้าที่ชัดเจน ทำให้ไม่สามารถควบคุมปริมาณน้ำมันเครื่องหรืออะไหล่ได้อย่างแม่นยำ บางครั้งเกิดปัญหาสินค้าขาดหรือเหลือเกินความจำเป็น นอกจากนี้การสรุปข้อมูลการให้บริการ เช่น ประเภทรถที่เข้ารับบริการบ่อย ช่วงเวลาที่ลูกค้าเข้ามาใช้บริการมากที่สุด หรือมูลค่าการให้บริการรายเดือน ก็ทำได้ยากและใช้เวลามาก ระบบงานเดิมของร้านยังคงอาศัยการบันทึกข้อมูลด้วยวิธีการแบบแมนนวล ซึ่งมีความเสี่ยงต่อการสูญหายและค้นหายาก โดยเฉพาะเมื่อต้องการเรียกดูข้อมูลย้อนหลังแบบเจาะจง จึงทำให้ไม่สามารถนำข้อมูลไปวิเคราะห์เพื่อปรับปรุงคุณภาพการบริการหรือใช้วางแผนทางธุรกิจได้อย่างมีประสิทธิภาพ ผู้จัดทำโครงการจึงได้วิเคราะห์และออกแบบการพัฒนาาระบบ

แพลตฟอร์ม Web Application และ Line Official Account (Line OA) เพื่อช่วยแก้ไขปัญหา  
ดังกล่าวและยกระดับการให้บริการของศูนย์ธุรกิจให้มีความทันสมัย สะดวก และมี  
ประสิทธิภาพมากยิ่งขึ้น

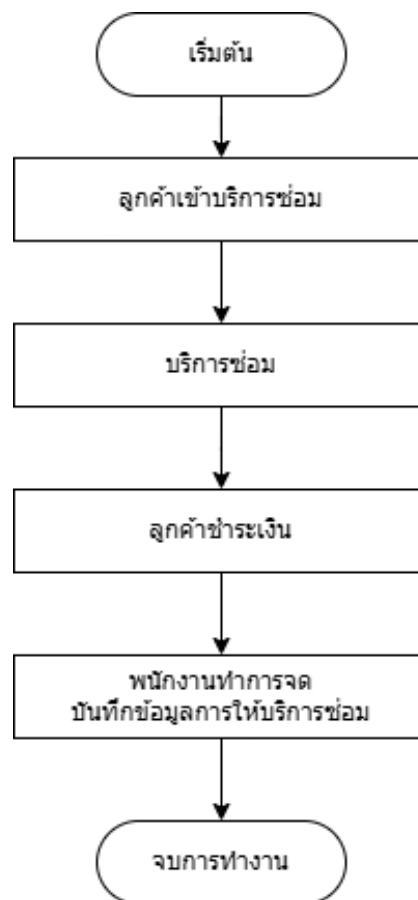

ภาพที่ 3.2 ขั้นตอนการให้บริการซ่อมเดิม



ภาพที่ 3.3 ขั้นตอนระบบการทำงานคลังอะไหล่เดิม

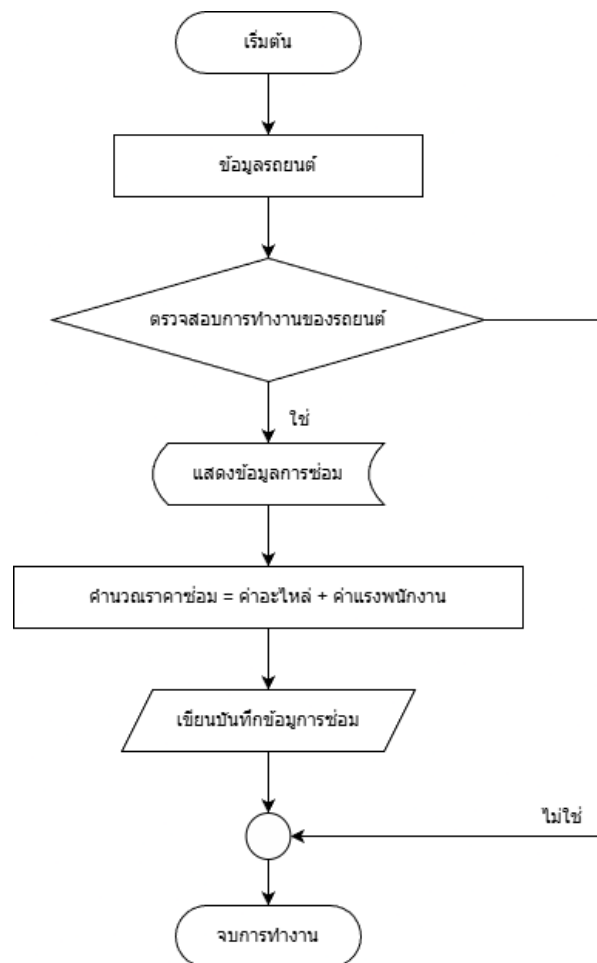

ภาพที่ 3.4 ขั้นตอนระบบการงานซ่อมเดิม

### 3.2.2 ปัญหาที่พบในระบบงานเดิม

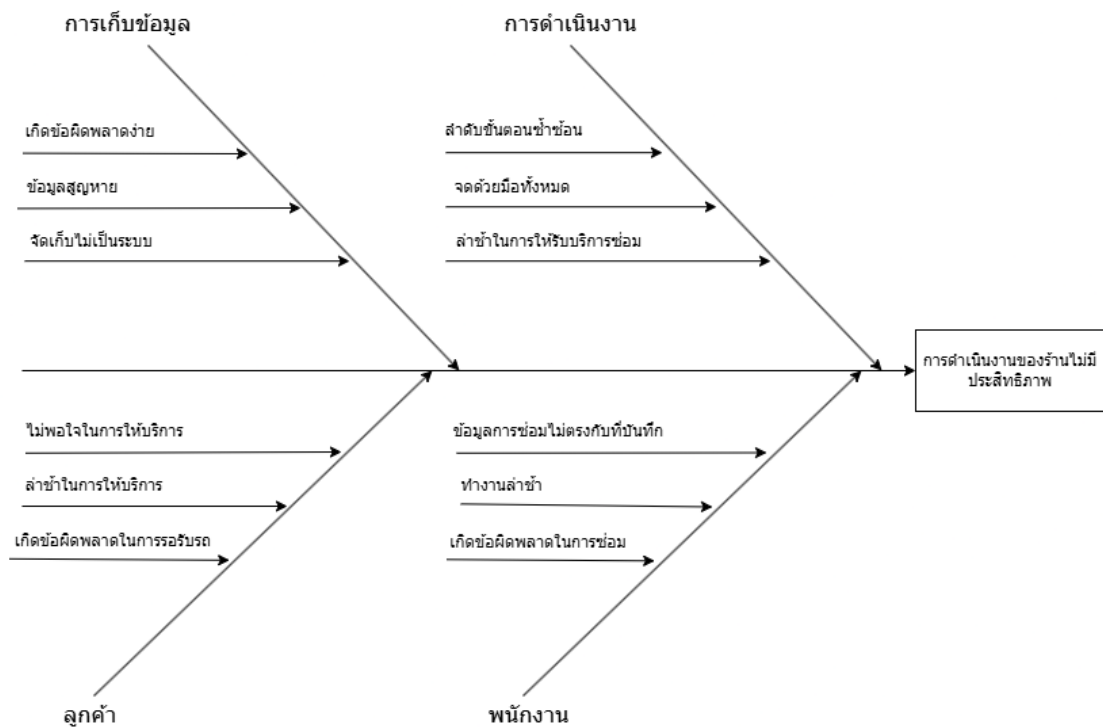

ภาพที่ 3.5 แสดงแผนผังก้างปลาของปัญหาระบบงานเดิม

ปัญหาของระบบงานเดิมที่ดำเนินอยู่ปัจจุบันได้พบสาเหตุที่ทำให้เกิดปัญหา และ ข้อบกพร่องต่าง ๆ ซึ่ง ส่งผลกระทบต่อประสิทธิภาพในการบริหารงาน ร้านอุ่อตุรเซอร์วิส ซึ่ง ปัญหาที่เกิดขึ้นสามารถ ระบุได้เป็นข้อ ๆ ดังนี้

3.2.2.1 กระบวนการทำงานยังไม่มีประสิทธิภาพที่ดีพอ เนื่องจากพบว่าลูกค้าหลายราย เกิดความไม่พึงพอใจต่อการใช้บริการ เนื่องจากกระบวนการทำงานของร้านยังไม่มี ประสิทธิภาพเพียงพอลูกค้าไม่สามารถตรวจสอบสถานะการซ่อมรถได้แบบเรียลไทม์ ไม่มี ระบบเตือนกำหนดการเข้ารับบริการครั้งต่อไป เช่น การเปลี่ยนถ่ายน้ำมันเครื่องหรือการตรวจ เช็กระยะ การบันทึกข้อมูลไม่เป็นระบบ อาจทำให้ข้อมูลลูกค้าสูญหาย หรือไม่ครบถ้วน ส่งผล ต่อการนัดหมาย การติดตามงานซ่อมและคุณภาพการบริการ

3.2.2.2 ลูกค้าไม่พึงพอใจในการบริการเนื่องจากกระบวนการทำงานของ ร้านอุ่อตุร เซอร์วิส ล่าช้าทำให้ไม่เป็นที่น่าพอใจในการจะมาซ่อมรถยนต์ในแต่ละครั้ง

3.2.2.3 พนักงานขาดเครื่องมือที่ช่วยในการทำงานให้มีประสิทธิภาพ ทำให้การทำงานเกิดความผิดพลาด ช้าได้

3.2.2.4 การจัดเก็บข้อมูลลูกค้าและประวัติซ่อมไม่เป็นระบบ ทำให้ข้อมูลสูญหายและเกิดความผิดพลาดได้ง่าย

### 3.3 การออกแบบระบบงานใหม่

การวิเคราะห์ระบบงานใหม่ ผู้พัฒนาระบบจะใช้เทคโนโลยีสารสนเทศเข้ามาช่วยในการทำงานเพื่อให้เกิด ประโยชน์กับเจ้าของสวนมากที่สุด ในรูปแบบเว็บแอปพลิเคชัน โดยสร้างฐานข้อมูลกลางที่ ดูแลโดยระบบจัดการฐานข้อมูล จัดเก็บไว้ที่เครื่องคอมพิวเตอร์ที่ทำหน้าที่เป็นเว็บเซิร์ฟเวอร์ ใช้การติดต่อสื่อสาร ผ่านเครือข่ายอินเทอร์เน็ตในรูปแบบการใช้งานผ่านเว็บเบราว์เซอร์ โดยแพลตฟอร์มของผู้ใช้จะเป็นแบบใดก็ได้ เพื่อให้การทำงานในรูปแบบใหม่สามารถจัดการได้อย่างมีประสิทธิภาพมากยิ่งขึ้น และมีความ แม่นยำการคำนวณ ซึ่งการออกแบบระบบงานใหม่สามารถอธิบายการทำงานในรูปแบบต่าง ๆ ดังต่อไปนี้

ขั้นตอนในการดำเนินงานใหม่ของการพัฒนาเว็บแอปพลิเคชันเพื่อบริหารจัดการงานซอร์ถยนต์และให้บริการลูกค้าสำหรับร้านอู่อู่ตรเซอร์วิสมีลักษณะการดำเนินงาน หลัก ๆ ดังนี้

#### 3.3.1 แผนภาพบริบท (Context Diagram)

##### 3.3.1.1 ผู้ใช้ระบบ

1. ผู้ดูแลระบบ
2. เจ้าของกิจการ
3. พนักงานบัญชี
4. พนักงานซ่อม
5. ลูกค้า
6. ผู้เยี่ยมชม

### 3.4 แผนผังบริบท (Context Diagram) ระบบงานใหม่

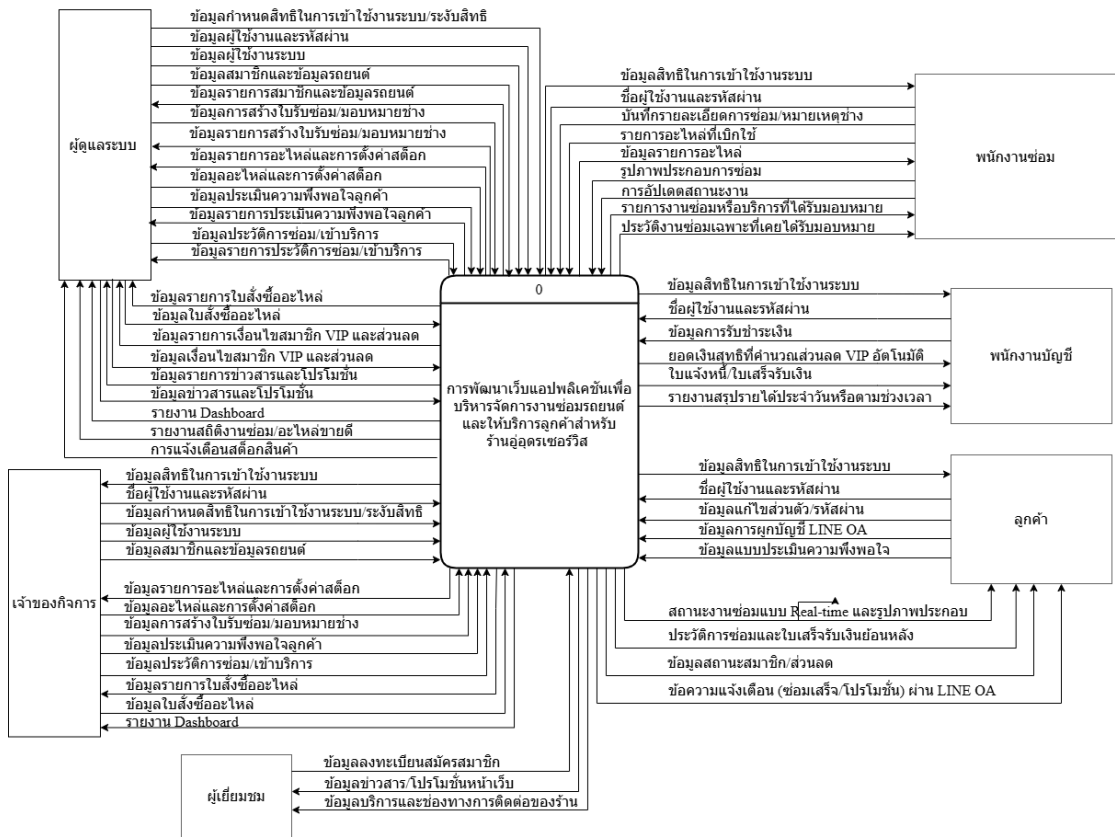

ภาพที่ 3.6 แผนภาพ Context Diagram ของเว็บแอปพลิเคชันเพื่อบริหารจัดการงานซ่อมรถยนต์และให้บริการลูกค้าสำหรับร้านอู่ตราเซอร์วิส

### 3.3.2 แผนภาพกระแสข้อมูล (Data Flow Diagram)

แผนภาพกระแสข้อมูลเป็นแผนภาพที่แสดงถึงกระบวนการทำงานต่าง ๆ ของระบบว่ามีผู้ใช้งานเกี่ยวข้องกับกระบวนการทำงานในด้านใดบ้าง และแสดงการไหลของข้อมูลในกระบวนการ รวมถึงการจัดเก็บข้อมูล

### 3.5 แผนภาพกระแสข้อมูล (Data Flow Diagram : DFD)

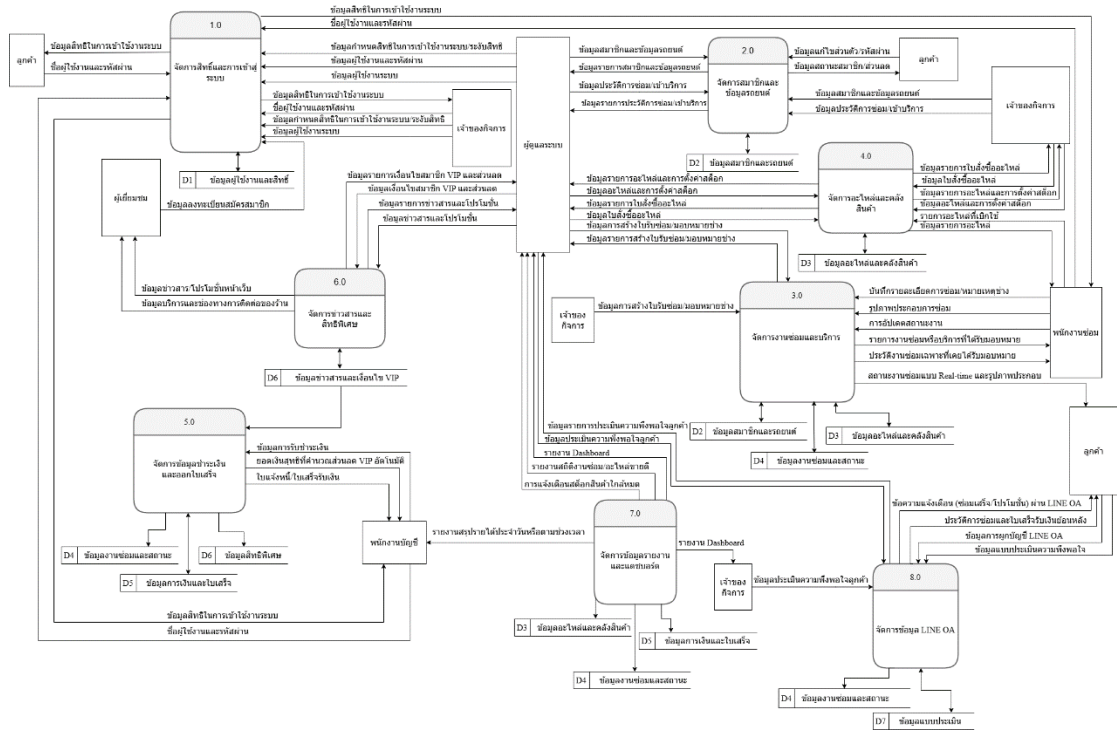

ภาพที่ 3.7 แสดงแผนภาพกระแสข้อมูลระดับที่ 0 ของเว็บแอปพลิเคชันเพื่อบริหารจัดการงาน  
 ซ่อมรถยนต์และให้บริการลูกค้าสำหรับร้านอู่รถเซอร์วิส  
 จากภาพที่ 3.7 แสดงแผนภาพกระแสข้อมูลระดับที่ 0 อธิบายการประมวลผล  
 กระบวนการของระบบบริหารจัดการงานซ่อมรถยนต์และให้บริการลูกค้าสำหรับร้านอู่รถ  
 เซอร์วิส ดังต่อไปนี้

ตารางที่ 3.1 แสดงคำอธิบายกระบวนการจัดการสิทธิ์และการเข้าสู่ระบบ

Process Description	
System	การพัฒนาเว็บแอปพลิเคชันเพื่อบริหารจัดการงานซ่อมรถยนต์ และให้บริการลูกค้าสำหรับร้านอู่รถเซอร์วิส
DFD Number	1.0
Process Name	จัดการสิทธิ์และการเข้าสู่ระบบ
Input Data Flow	ข้อมูลผู้ใช้งานและรหัสผ่านจาก ลูกค้า, ผู้เยี่ยมชม, แอดมิน, พนักงาน
Output Data Flow	ข้อมูลสิทธิ์ในการใช้งานระบบ และผลการตรวจสอบสิทธิ์
Data Store Used	ข้อมูลผู้ใช้งานและสิทธิ์
Description	ทำหน้าที่ตรวจสอบสิทธิ์การเข้าใช้งานระบบของผู้ใช้ทุกกลุ่ม เพื่อให้สามารถเข้าถึงเมนูที่ได้รับอนุญาตได้

ตารางที่ 3.2 แสดงคำอธิบายกระบวนการจัดการสมาชิกและรถยนต์

Process Description	
System	การพัฒนาเว็บแอปพลิเคชันเพื่อบริหารจัดการงานซ่อมรถยนต์ และให้บริการลูกค้าสำหรับร้านอู่รถเซอร์วิส
DFD Number	2.0
Process Name	จัดการสมาชิกและรถยนต์
Input Data Flow	ข้อมูลสมาชิก/รถยนต์ จาก ลูกค้า และ ผู้ดูแลระบบ
Output Data Flow	ข้อมูลสมาชิกและข้อมูลรถยนต์ที่บันทึกสำเร็จ
Data Store Used	ข้อมูลสมาชิกและรถยนต์
Description	จัดการบันทึก แก้ไข และเรียกดูประวัติส่วนตัวของสมาชิกและ ข้อมูลทางเทคนิคของรถยนต์แต่ละคัน

ตารางที่ 3.3 แสดงคำอธิบายกระบวนการจัดการงานซ่อมและบริการ

Process Description	
System	การพัฒนาเว็บแอปพลิเคชันเพื่อบริหารจัดการงานซ่อมรถยนต์ และให้บริการลูกค้าสำหรับร้านอู่อัครเซอร์วิส
DFD Number	3.0
Process Name	จัดการงานซ่อมและบริการ
Input Data Flow	ข้อมูลการเปิดใบรับซ่อม, รูปภาพ, สถานะงานจากพนักงานซ่อม
Output Data Flow	ใบรับซ่อม/ใบนัดหมาย, สถานะการซ่อมแบบ Real-time
Data Store Used	ข้อมูลสมาชิกและรถยนต์, ข้อมูลอะไหล่และคลังสินค้า, ข้อมูลงานซ่อมและสถานะ
Description	กระบวนการหลักในการรับรถเข้าซ่อม มอบหมายงานให้ช่าง และอัปเดตความคืบหน้าให้ลูกค้าทราบ

ตารางที่ 3.4 แสดงคำอธิบายกระบวนการจัดการอะไหล่และคลังสินค้า

Process Description	
System	การพัฒนาเว็บแอปพลิเคชันเพื่อบริหารจัดการงานซ่อมรถยนต์ และให้บริการลูกค้าสำหรับร้านอู่อัครเซอร์วิส
DFD Number	4.0
Process Name	จัดการอะไหล่และคลังสินค้า
Input Data Flow	รายการอะไหล่ที่ใช้, ข้อมูลการรับของเขาจากผู้ดูแลระบบ
Output Data Flow	การแจ้งเตือนสต็อกต่ำ, ใบสั่งซื้ออะไหล่
Data Store Used	ข้อมูลอะไหล่และคลังสินค้า
Description	บริหารจัดการจำนวนอะไหล่ ตัดสต็อกเมื่อมีการเปิดใช้ และแจ้งเตือนเมื่อสินค้าใกล้หมดเพื่อทำการสั่งซื้อ

ตารางที่ 3.5 แสดงคำอธิบายกระบวนการเงินและออกใบเสร็จ

Process Description	
System	การพัฒนาเว็บแอปพลิเคชันเพื่อบริหารจัดการงานซ่อมรถยนต์ และให้บริการลูกค้าสำหรับร้านอู่รถเซอร์วิส
DFD Number	5.0
Process Name	การเงินและออกใบเสร็จ
Input Data Flow	ข้อมูลการชำระเงิน, เงินไขส่วนลด VIP
Output Data Flow	ใบเสร็จรับเงิน/ใบกำกับภาษี, ข้อมูลรายได้ส่งพนักงานบัญชี
Data Store Used	ข้อมูลงานซ่อมและสถานะ, ข้อมูลการเงินและใบเสร็จ, ข้อมูลสิทธิพิเศษ
Description	คำนวณค่าบริการและค่าอะไหล่ ตรวจสอบสิทธิ์ส่วนลด VIP และบันทึกการรับชำระเงินของลูกค้า

ตารางที่ 3.6 แสดงคำอธิบายกระบวนการจัดการข่าวสารและสิทธิพิเศษ

Process Description	
System	การพัฒนาเว็บแอปพลิเคชันเพื่อบริหารจัดการงานซ่อมรถยนต์ และให้บริการลูกค้าสำหรับร้านอู่รถเซอร์วิส
DFD Number	6.0
Process Name	จัดการข่าวสารและสิทธิพิเศษ
Input Data Flow	ข้อมูลโปรโมชันจากผู้ดูแลระบบ, ข้อมูลยอดสะสม
Output Data Flow	ข่าวสารหน้าเว็บ, สถานะสมาชิก VIP ที่อัปเดตแล้ว
Data Store Used	ข้อมูลข่าวสารและเงินไข VIP
Description	จัดการเนื้อหาข่าวสารบนเว็บไซต์ และตรวจสอบยอดชำระสะสม เพื่ออัปเดตระดับสมาชิกเป็น VIP อัตโนมัติ

ตารางที่ 3.7 แสดงคำอธิบายกระบวนการระบบรายงานและแดชบอร์ด

Process Description	
System	การพัฒนาเว็บแอปพลิเคชันเพื่อบริหารจัดการงานซ่อมรถยนต์ และให้บริการลูกค้าสำหรับร้านอู่อัครเซอร์วิส
DFD Number	7.0
Process Name	ระบบรายงานและแดชบอร์ด
Input Data Flow	ข้อมูลสรุปจากคลังสินค้า, งานซ่อม และการเงิน
Output Data Flow	รายงานสรุปยอดขาย, รายงานสต็อก, Dashboard
Data Store Used	ข้อมูลอะไหล่และคลังสินค้า, ข้อมูลงานซ่อมและสถานะ, ข้อมูลการเงินและใบเสร็จ
Description	รวบรวมและประมวลผลข้อมูลดิบจากฐานข้อมูลมาแสดงผลในรูปแบบรายงานสรุปเพื่อการตัดสินใจ

ตารางที่ 3.8 แสดงคำอธิบายกระบวนการระบบเชื่อมต่อ LINE OA

Process Description	
System	การพัฒนาเว็บแอปพลิเคชันเพื่อบริหารจัดการงานซ่อมรถยนต์ และให้บริการลูกค้าสำหรับร้านอู่อัครเซอร์วิส
DFD Number	8.0
Process Name	ระบบเชื่อมต่อ LINE OA
Input Data Flow	สถานะงานซ่อม, ข้อมูลประเมินจากลูกค้า
Output Data Flow	ขอความแจ้งเตือนสถานะ, ลิงก์ประเมินความพึงพอใจ
Data Store Used	ข้อมูลงานซ่อมและสถานะ, ข้อมูลแบบประเมิน
Description	ส่งการแจ้งเตือนอัตโนมัติไปยัง LINE ของลูกค้าเมื่อสถานะงาน เปลี่ยน และรับข้อมูลความพึงพอใจกลับมา

Data Flow Diagram Level 1

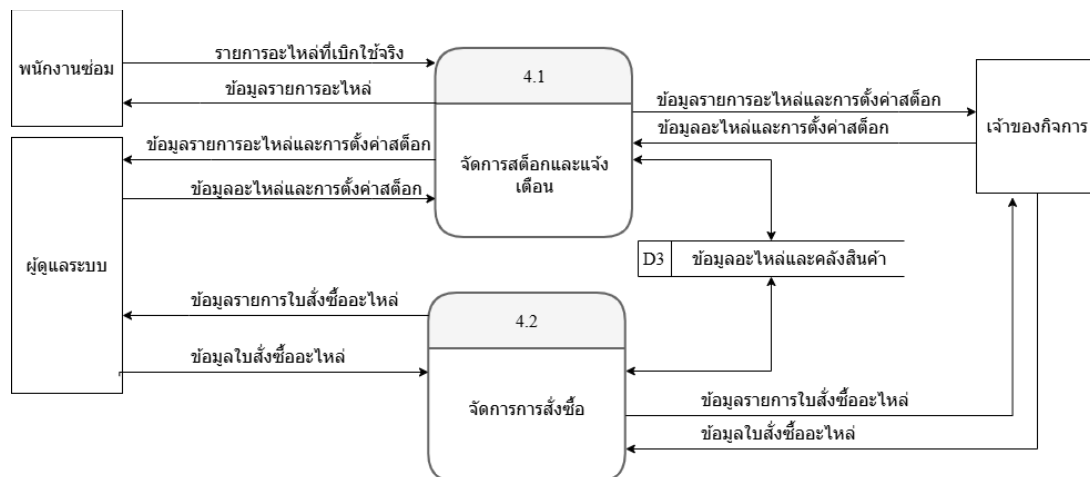

ภาพที่ 3.8 แผนภาพกระแสข้อมูลระดับที่ 1 ของกระบวนการจัดการสต็อกและแจ้งเตือน

ตารางที่ 3.9 แสดงคำอธิบายข้อมูลระดับที่ 1 กระบวนการที่ 4.1 จัดการสต็อกและแจ้งเตือน

Process Description	
System	การพัฒนาเว็บแอปพลิเคชันเพื่อบริหารจัดการงานซ่อมรถยนต์และให้บริการลูกค้าสำหรับร้านอู่รถเซอร์วิส
DFD Number	4.1
Process Name	จัดการสต็อกและแจ้งเตือน
Input Data Flow	รายการอะไหล่ที่เบิกใช้จริง (จากพนักงานซ่อม), ข้อมูลอะไหล่
Output Data Flow	การแจ้งเตือนสต็อกสินค้าใกล้หมด (ส่งให้ผู้ดูแลระบบ), ข้อมูลปรับปรุงสต็อก
Data Store Used	ข้อมูลอะไหล่และคลังสินค้า
Description	ทำหน้าที่ตัดยอดอะไหล่จากคลังตามรายการที่ช่างเบิกใช้จริง และตรวจสอบจำนวนคงเหลือ หากต่ำกว่าเกณฑ์

ตารางที่ 3.10 แสดงคำอธิบายข้อมูลระดับที่ 1 กระบวนการที่ 4.2 จัดการการสั่งซื้อ

Process Description	
System	การพัฒนาเว็บแอปพลิเคชันเพื่อบริหารจัดการงานซ่อมรถยนต์และให้บริการลูกค้าสำหรับร้านอู่คูตรเซอร์วิส
DFD Number	4.2
Process Name	จัดการการสั่งซื้อ
Input Data Flow	ใบสั่งซื้ออะไหล่ (จากผู้ดูแลระบบ), ข้อมูลอะไหล่
Output Data Flow	การอนุมัติสั่งซื้อ/บันทึกการรับของ (ส่งให้ผู้ดูแลระบบ), ข้อมูลการรับของเข้าคลัง
Data Store Used	ข้อมูลอะไหล่และคลังสินค้า
Description	จัดการกระบวนการจัดซื้ออะไหล่ใหม่ เมื่อได้รับของจะทำการบันทึกการรับเข้าเพื่อเพิ่มยอดสต็อกในระบบโดยอัตโนมัติ

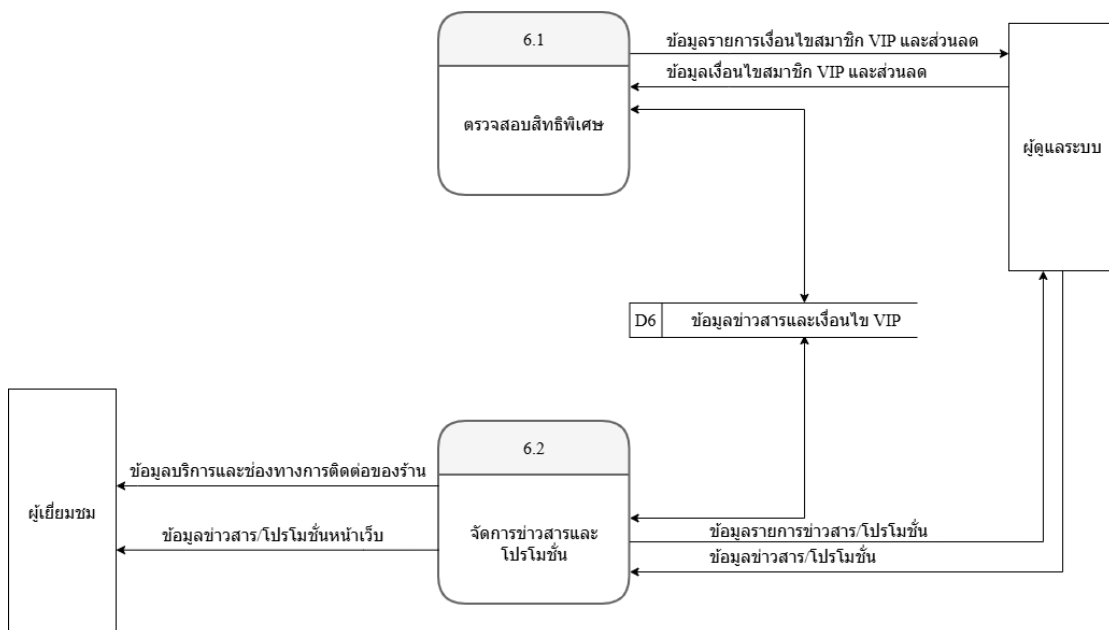

ภาพที่ 3.9 แผนภาพกระแสข้อมูลระดับที่ 1 ของกระบวนการตรวจสอบยอดสะสมและอัปเดตสิทธิ์  
 ตารางที่ 3.11 แสดงคำอธิบายข้อมูลระดับที่ 1 กระบวนการที่ 6.1 ตรวจสอบยอดสะสมและอัปเดตสิทธิ์

Process Description	
System	การพัฒนาเว็บแอปพลิเคชันเพื่อบริหารจัดการงานซ่อมรถยนต์ และให้บริการลูกค้าสำหรับร้านอู่รถเซอร์วิส
DFD Number	6.1
Process Name	ตรวจสอบยอดสะสมและอัปเดตสิทธิ์
Input Data Flow	ข้อมูลยอดชำระสะสม, เกณฑ์ยอดสะสมสำหรับ VIP
Output Data Flow	การแจ้งเตือนสิทธิ์สมาชิก VIP (ส่งให้ลูกค้า), สถานะสมาชิกที่อัปเดต
Data Store Used	ข้อมูลสมาชิกและรถยนต์, ข้อมูลสิทธิ์พิเศษ, ข้อมูลการเงินและใบเสร็จ
Description	ตรวจสอบยอดค่าใช้จ่ายสะสมของลูกค้าจากระบบการเงิน หากครบตามเกณฑ์ที่กำหนดจะทำการเปลี่ยนสถานะเป็นสมาชิก VIP ในฐานข้อมูลและแจ้งลูกค้าโดยอัตโนมัติ

ตารางที่ 3.12 แสดงคำอธิบายข้อมูลระดับที่ 1 กระบวนการที่ 5.2 จัดการข่าวสารและโปรโมชั่น

Process Description	
System	การพัฒนาเว็บแอปพลิเคชันเพื่อบริหารจัดการงานซ่อมรถยนต์ และให้บริการลูกค้าสำหรับร้านอู่รถเซอร์วิส
DFD Number	6.2
Process Name	จัดการข่าวสารและโปรโมชั่น
Input Data Flow	ข้อมูลข่าวสาร/โปรโมชั่น และเงื่อนไขส่วนลด VIP
Output Data Flow	ข้อมูลข่าวสาร/โปรโมชั่นหน้าเว็บ, บันทึกรายการข่าวสาร
Data Store Used	ข้อมูลสิทธิพิเศษและข่าวสาร
Description	รับข้อมูลโปรโมชั่นและข่าวสารใหม่ๆ จากผู้ดูแลระบบเพื่อบันทึก ลงฐานข้อมูลและแสดงผลที่หน้าเว็บไซต์หลักของอู่

### 3.6 ความสัมพันธ์ของข้อมูล (ER-Diagram)

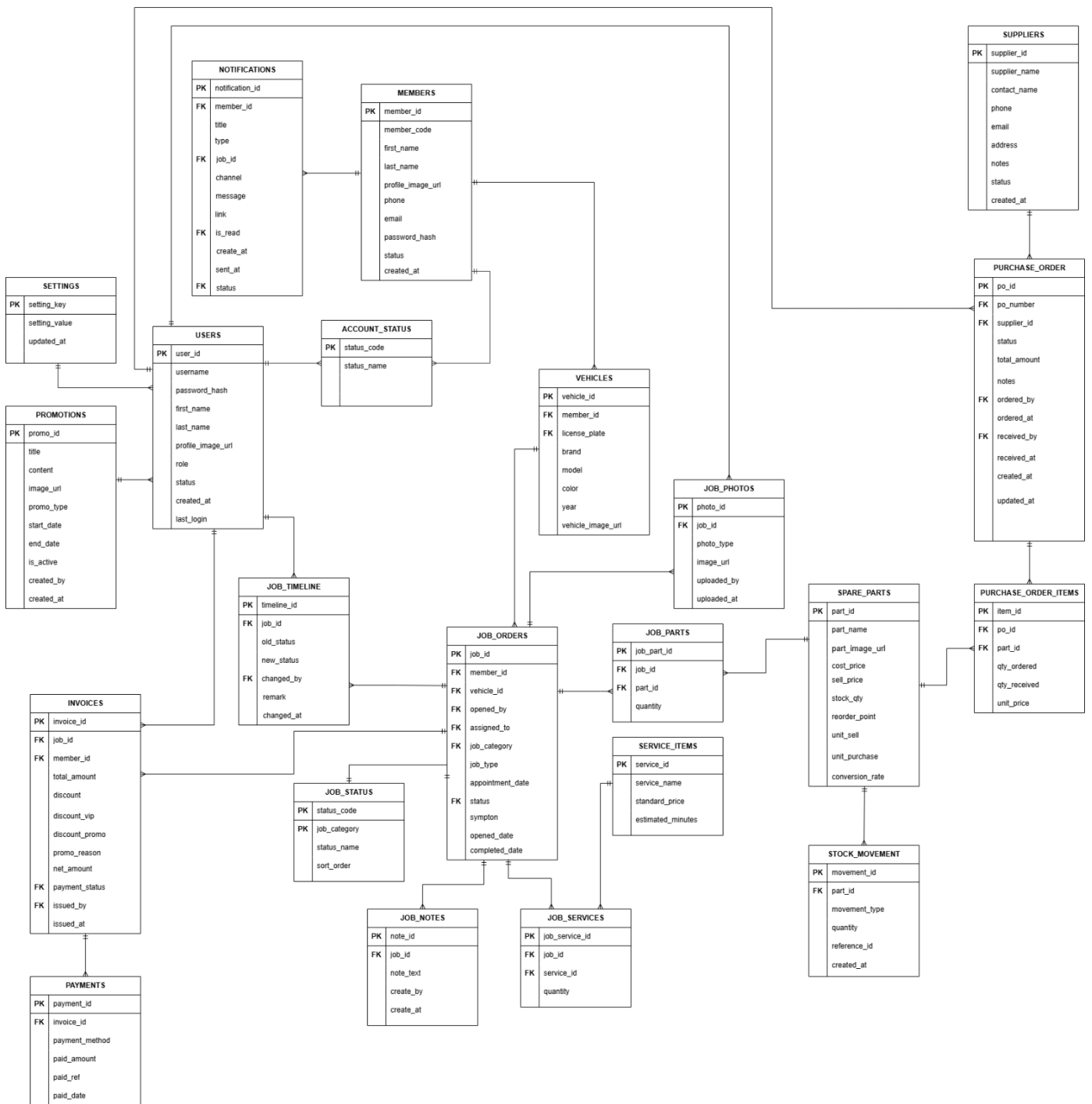

ภาพที่ 3.10 ความสัมพันธ์ของฐานข้อมูลแบบ (Crow's Foot Model)

### 3.7 พจนานุกรมข้อมูล (Data Dictionary)

จากการออกแบบระบบใหม่ซึ่งมีการจัดการด้วยระบบฐานข้อมูล จึงสามารถออกแบบฐานข้อมูลให้กับ ระบบที่ประกอบไปด้วยตารางข้อมูลต่าง ๆ ดังนี้

ตารางที่ 3.13 แสดงตารางข้อมูลทั้งหมดของระบบฐานข้อมูล

ลำดับ	ชื่อตาราง	ประเภท	รายละเอียด
1	USERS	Master	ข้อมูลผู้ใช้งาน
2	MEMBERS	Master	ข้อมูลสมาชิก
3	VEHICLES	Master	รายละเอียดรถยนต์ของสมาชิก
4	JOB_ORDERS	Transaction	ข้อมูลซ่อมและสถานะงาน
5	JOB_TIMELINE	Transaction	ประวัติการเปลี่ยนสถานะ
6	JOB_NOTES	Transaction	บันทึกหมายเหตุ
7	JOB_PHOTOS	Transaction	จัดเก็บรูปภาพประกอบก่อน-หลังการซ่อม
8	JOB_STATUS	Reference	ตารางอ้างอิงรหัสสถานะงาน
9	SPARE_PARTS	Master	รายการอะไหล่ ราคาทุน/ขาย และจำนวน
10	JOB_PARTS	Transaction	รายละเอียดการเบิกใช้อะไหล่ในงานซ่อมเพื่อตัดสต็อก
11	JOB_SERVICES	Transaction	รายการค่าแรงหรือบริการที่ใช้ในงานซ่อม
12	SERVICE_ITEMS	Master	รายการบริการและราคาค่าแรง
13	STOCK_MOVEMENT	Transaction	บันทึกประวัติการเข้า-ออกของอะไหล่
14	INVOICES	Transaction	สรุปยอดค่าใช้จ่าย ส่วนลด และภาษี
15	PAYMENTS	Transaction	บันทึกหลักฐานและช่องทางการชำระเงิน
16	PURCHASE_ORDER	Transaction	ข้อมูลหลักการสั่งซื้ออะไหล่จากผู้จำหน่าย
17	PURCHASE_ITEMS	Transaction	รายการอะไหล่แต่ละชนิดในใบสั่งซื้อ
18	SUPPLIERS	Master	ข้อมูลบริษัทผู้จำหน่ายอะไหล่
19	PROMOTIONS	Master	ข้อมูลข่าวสารและโปรโมชั่น
20	NOTIFICATIONS	Transaction	ประวัติการส่งแจ้งเตือนสถานะซ่อมหาลูกค้า
21	ACCOUNT_STATUS	Reference	ตารางอ้างอิงรหัสสถานะบัญชีผู้ใช้งาน
22	SETTINGS	Reference	ค่ากำหนดหลักของระบบ

คำอธิบาย ประเภทของตาราง ได้แก่

Master หมายถึง ตารางข้อมูลหลัก

Transaction หมายถึง ตารางที่มีการเปลี่ยนแปลงของข้อมูล

Reference หมายถึง ตารางที่มีการอ้างอิงถึง

ตารางที่ 3.14 แสดงรายละเอียดของตาราง USERS

ชื่อตาราง : USERS			
รายละเอียดตาราง : ข้อมูลผู้ใช้งาน			
คีย์หลัก (Primary Key) : user_id			
คีย์นอก (Foreign Key) : -			
เขตข้อมูล	ชนิดและขนาด	คำอธิบาย	ตัวอย่าง
user_id	int(11)	รหัสผู้ใช้	1
username	varchar(50)	ชื่อเข้าใช้งานระบบ	admin_udorn
password_hash	varchar(255)	รหัสผ่านที่เข้ารหัสความปลอดภัย	\$2y\$10\$CYGa00
first_name	varchar(100)	ชื่อจริงของผู้ใช้งาน	สุภานันดร
last_name	varchar(100)	นามสกุลของผู้ใช้งาน	ดอกเรือนคำ
profile_image_url	varchar(255)	ลิงก์ที่เก็บรูปโปรไฟล์	/uploads/users/p1.jpg
role	enum('admin', 'accountant', 'technician')	บทบาท (admin, accountant, technician)	admin
status	enum('active', 'suspended')	สถานะการใช้งาน (active, suspended)	active
last_login	datetime	วันที่เข้าระบบล่าสุด	2026-02-10 21:06:56
created_at	datetime	วันที่สร้างบัญชี	2026-01-20 16:51:06

คำอธิบาย

enum ('admin', 'accountant', 'technician') หมายถึง บทบาทของผู้ใช้งาน admin คือผู้ดูแลระบบ, accountant คือ พนักงานบัญชี, technician คือพนักงานซ่อม

enum('active', 'suspended') หมายถึง สถานะการใช้งาน active คือสถานะสมาชิกหรือบัญชีที่ใช้งานได้ตามปกติ, suspended คือสถานะที่ถูกสั่งพักหรือระงับโดยผู้ดูแลระบบ

ตารางที่ 3.15 แสดงรายละเอียดของตาราง MEMBERS

ชื่อตาราง : MEMBERS			
รายละเอียดตาราง : ข้อมูลสมาชิก			
คีย์หลัก (Primary Key) : member_id			
คีย์นอก (Foreign Key) : -			
เขตข้อมูล	ชนิดและขนาด	คำอธิบาย	ตัวอย่าง
member_id	int(11)	รหัสสมาชิก (Auto Increment)	1
member_code	varchar(20)	รหัสสมาชิกสำหรับแสดงผล	M260001
first_name	varchar(100)	ชื่อจริงของสมาชิก	ปิติพงศ์
last_name	varchar(100)	นามสกุลของสมาชิก	ปรานค์ทรัพย์
phone	varchar(20)	เบอร์โทรศัพท์ (ใช้เป็น ID ค้นหาด้วย)	0938371812
email	varchar(100)	อีเมลติดต่อ	Pitiponggg@gmail.com
status	enum('active', 'suspended')	สถานะการใช้งาน (active, suspended)	active
created_at	datetime	วันที่สมัครสมาชิก	2026-01-20 16:56:17

คำอธิบาย

enum('active', 'suspended') หมายถึง สถานะการใช้งาน active คือสถานะสมาชิกหรือบัญชีที่ใช้งานได้ตามปกติ, suspended คือสถานะที่ถูกสั่งพักหรือระงับโดยผู้ดูแลระบบ

ตารางที่ 3.16 แสดงรายละเอียดของตาราง VEHICLES

ชื่อตาราง : VEHICLES			
รายละเอียดตาราง : ข้อมูลรถยนต์ของสมาชิก			
คีย์หลัก (Primary Key) : vehicle_id			
คีย์นอก (Foreign Key) : member_id			
เขตข้อมูล	ชนิดและขนาด	คำอธิบาย	ตัวอย่าง
vehicle_id	int(11)	รหัสรถยนต์	1
member_id	int(11)	รหัสเจ้าของรถ	1
license_plate	varchar(20)	เลขทะเบียนรถยนต์	ชม1978
brand	varchar(50)	ยี่ห้อรถยนต์	Toyota
model	varchar(50)	รุ่นรถยนต์	Yaris
color	varchar(30)	สีของรถยนต์	ขาว
year	year	ปีที่ผลิตรถยนต์	2016
vehicle_image_url	varchar(255)	ลิงก์เก็บรูปภาพรถยนต์	/uploads/v1.png

ตารางที่ 3.17 แสดงรายละเอียดของตาราง JOB\_ORDERS

ชื่อตาราง : JOB_ORDERS			
รายละเอียดตาราง : ข้อมูลซ่อมและสถานะงาน			
คีย์หลัก (Primary Key) : job_id			
คีย์นอก (Foreign Key) : member_id, vehicle_id, assigned_to, status			
เขตข้อมูล	ชนิดและขนาด	คำอธิบาย	ตัวอย่าง
job_id	int(11)	รหัสงาน	1
job_number	varchar(20)	เลขที่ใบสั่งซ่อม	JOB26-001
member_id	int(11)	รหัสลูกค้า	1
vehicle_id	int(11)	รหัสรถ	1
job_category	enum('repair', 'service')	หมวดงาน	service
job_type	enum('normal', 'urgent', 'appointment')	ประเภทงาน	normal
status	varchar(50)	สถานะงาน	IN_PROGRESS
symptoms	text	อาการแจ้งซ่อม	รถสตาร์ทติดยาก
opened_by	int(11)	รหัสพนักงานที่เปิดงาน	1
assigned_to	int(11)	รหัสพนักงานช่างที่มอบหมาย	2
status	varchar(50)	สถานะงาน	DELIVERED
created_at	datetime	วันที่รับรถ	2026-02-09 17:30:20

## คำอธิบาย

enum('repair', 'service') หมายถึง repair คือ หมวดงานบริการซ่อม, service คือหมวดงานบริการ  
enum('normal', 'urgent', 'appointment') หมายถึง ประเภทงาน เช่น normal คืองานปกติงานซ่อม  
บำรุงทั่วไปที่ไม่ได้เร่งด่วน, urgent คืองานด่วน งานซ่อมฉุกเฉิน หรือรถที่มีอาการเสียรุนแรงจนใช้งาน  
ไม่ได้, appointment คือ งานที่ลูกค้านัดหมายไว้

ตารางที่ 3.18 แสดงรายละเอียดของตาราง JOB\_TIMELINE

ชื่อตาราง : JOB_TIMELINE			
รายละเอียดตาราง : ข้อมูลรายการบริการมาตรฐาน			
คีย์หลัก (Primary Key) : timeline_id			
คีย์นอก (Foreign Key) : job_id, changed_by			
เขตข้อมูล	ชนิดและขนาด	คำอธิบาย	ตัวอย่าง
timeline_id	int(11)	รหัสไทม์ไลน์	1
job_id	int(11)	อ้างอิงงานซ่อม	1
old_status	varchar(50)	สถานะเดิม	RECEIVED
new_status	varchar(50)	สถานะใหม่	IN_PROGRESS
remark	varchar(255)	หมายเหตุ	เริ่มหรือเครื่อง
changed_by	int(11)	รหัสพนักงานที่เปลี่ยนสถานะ	2
changed_at	datetime	เวลาที่เปลี่ยน	2026-02-09 14:30:10

ตารางที่ 3.19 แสดงรายละเอียดของตาราง JOB\_NOTES

ชื่อตาราง : JOB_NOTES			
รายละเอียดตาราง : บันทึกหมายเหตุ			
คีย์หลัก (Primary Key) : note_id			
คีย์นอก (Foreign Key) : job_id			
เขตข้อมูล	ชนิดและขนาด	คำอธิบาย	ตัวอย่าง
note_id	int(11)	รหัสลำดับของบันทึก	1
job_id	int(11)	รหัสงานซ่อมที่เกี่ยวข้อง	1
note_text	text	ข้อความรายละเอียดที่ช่างจดบันทึกไว้	ตรวจเช็คแล้วพบว่า ผ้าเบรคหลังใกล้ หมด
created_by	int(11)	รหัสพนักงานที่เป็นคนเขียนบันทึกนี้	2
created_at	datetime	วันที่เวลาที่มีการเพิ่มบันทึกนี้เข้าสู่ระบบ	2026-02-15 14:30:00

ตารางที่ 3.20 แสดงรายละเอียดของตาราง JOB\_PHOTOS

ชื่อตาราง : JOB_PHOTOS			
รายละเอียดตาราง : จัดเก็บรูปภาพประกอบก่อน-หลังการซ่อม			
คีย์หลัก (Primary Key) : photo_id			
คีย์นอก (Foreign Key) : job_id, uploaded_by			
เขตข้อมูล	ชนิดและขนาด	คำอธิบาย	ตัวอย่าง
photo_id	int(11)	รหัสรูปภาพ (Auto Increment)	1
job_id	int(11)	รหัสงานซ่อมที่รูปนี้เกี่ยวข้อง	1
photo_type	enum('before', 'during', 'after')	สถานะแต่ละภาพ (before, during, after)	before
image_url	varchar(255)	ที่อยู่ไฟล์รูปภาพบน Server	/uploads/jobs/job1_pre.jpg
uploaded_by	int(11)	รหัสพนักงานที่เป็นคนอัปโหลดรูป	2
uploaded_at	datetime	วันที่เวลาที่อัปโหลดรูปภาพ	2026-02-15 10:00:00

คำอธิบาย

enum('before', 'during', 'after') หมายถึง สถานะแต่ละภาพ เช่น before คือรูปภาพที่ถ่ายไว้เมื่อรถมาถึงหรือก่อนเริ่มดำเนินการ, during คือรูปภาพที่ถ่ายขณะช่างกำลังทำงาน, after คือรูปภาพเมื่อซ่อมเสร็จสิ้น

ตารางที่ 3.21 แสดงรายละเอียดของตาราง JOB\_STATUS

ชื่อตาราง : JOB_STATUS			
รายละเอียดตาราง : ตารางอ้างอิงรหัสสถานะงาน			
คีย์หลัก (Primary Key) : status_code, job_category			
คีย์นอก (Foreign Key) :			
เขตข้อมูล	ชนิดและขนาด	คำอธิบาย	ตัวอย่าง
status_code	varchar(50)	รหัสตัวของสถานะงาน	RECEIVED
job_category	varchar(50)	หมวดหมู่ของงาน (เช่น repair, service)	repair
status_name	varchar(100)	ชื่อเรียกสถานะภาษาไทยสำหรับแสดงผล	รับรถเข้าอู่แล้ว
sort_order	int(11)	ลำดับการแสดงผลสถานะงาน	1

คำอธิบาย

sort\_order หมายถึง ใช้สำหรับจัดเรียงลำดับของสถานะ เช่น

- 1 รับรถ ลำดับที่ 1 คือ จุดเริ่มต้นเมื่อลูกค้านำรถเข้าบริการ
- 2 ตรวจสอบอาการ ลำดับที่ 2 คือ ช่างเริ่มเช็คสภาพรถและประเมินปัญหา
- 3 รออะไหล่ ลำดับที่ 3 คือ ขั้นตอนกรณีต้องสั่งอะไหล่เพิ่มเติมก่อนดำเนินการ
- 4 กำลังซ่อม ลำดับที่ 4 คือ ช่างกำลังลงมือซ่อมแซมรถตามรายการ
- 5 ซ่อมเสร็จ ลำดับที่ 5 คือ งานซ่อมเสร็จสิ้น ตรวจสอบความเรียบร้อยแล้ว
- 6 รอชำระเงิน ลำดับที่ 6 คือ แจ้งยอดค่าใช้จ่ายเพื่อให้ลูกค้าดำเนินการจ่ายเงิน
- 7 ส่งมอบรถ ลำดับที่ 7 คือ ลูกค้ารับรถกลับและปิดงานสมบูรณ์
- 8 ยกเลิก ลำดับที่ 99 คือ กรณีที่มีการยกเลิกงานกลางคัน จะถูกผลักไปไว้ท้ายสุด

ตารางที่ 3.22 แสดงรายละเอียดของตาราง SPARE\_PARTS

ชื่อตาราง : SPARE_PARTS			
รายละเอียดตาราง : รายการอะไหล่ ราคาทุน/ขาย และจำนวนคงเหลือ			
คีย์หลัก (Primary Key) : part_id			
คีย์นอก (Foreign Key) : -			
เขตข้อมูล	ชนิดและขนาด	คำอธิบาย	ตัวอย่าง
part_id	int(11)	รหัสอะไหล่ (Auto Increment)	1
part_name	varchar(100)	ชื่อรายการอะไหล่	กรองน้ำมันเครื่อง Toyota
part_image_url	varchar(255)	รูปภาพ	กรองกระดาษ สำหรับเครื่อง 1.2L
cost_price	decimal(10,2)	ราคาทุนที่ซื้อ	120.00
sell_price	decimal(10,2)	ราคาขายหน้า	180.00
stock_qty	int(11)	จำนวนอะไหล่คงเหลือในสต็อก	25
reorder_point	int(11)	จุดแจ้งเตือนเมื่อของใกล้หมด	5
created_at	datetime	วันที่เพิ่มข้อมูลอะไหล่	2026-02-15 9:00:00
updated_at	datetime	วันที่มีการแก้ไขข้อมูลล่าสุด	2026-02-15 14:20:00
conversion_rate	int(11)	จำนวนที่บันทึกไว้	6

ตารางที่ 3.23 แสดงรายละเอียดของตาราง JOB\_PARTS

ชื่อตาราง : JOB_PARTS			
รายละเอียดตาราง : รายละเอียดการเบิกใช้อะไหล่ในงานซ่อมเพื่อตัดสต็อก			
คีย์หลัก (Primary Key) : job_part_id			
คีย์นอก (Foreign Key) : job_id, part_id			
เขตข้อมูล	ชนิดและขนาด	คำอธิบาย	ตัวอย่าง
job_part_id	int(11)	รหัสรายการอะไหล่ในงานซ่อม	1
job_id	int(11)	รหัสงานซ่อมที่นำอะไหล่ไปใช้	1
part_id	int(11)	รหัสอะไหล่ที่ถูกเบิก	1
quantity	int(11)	จำนวนอะไหล่ที่ใช้ในงานนี้	1

ตารางที่ 3.24 แสดงรายละเอียดของตาราง JOB\_SERVICES

ชื่อตาราง : JOB_SERVICES			
รายละเอียดตาราง : รายการค่าแรงหรือบริการที่ใช้ในงานซ่อม			
คีย์หลัก (Primary Key) : job_service_id			
คีย์นอก (Foreign Key) : job_id, service_id			
เขตข้อมูล	ชนิดและขนาด	คำอธิบาย	ตัวอย่าง
job_service_id	int(11)	รหัสรายการค่าบริการ ในงานซ่อม	1
job_id	int(11)	รหัสงานซ่อมที่ เกี่ยวข้อง	1
service_id	int(11)	รหัสประเภทบริการที่ เลือกใช้	1
price	decimal(10,2)	ราคาค่าบริการที่คิด จริงในงานนี้ (บาท)	300.00
created_at	datetime	วันที่เวลาที่บันทึก รายการบริการ	2026-02-15 11:15:00

ตารางที่ 3.25 แสดงรายละเอียดของตาราง SERVICE\_ITEMS

ชื่อตาราง : SERVICE_ITEMS			
รายละเอียดตาราง : รายการบริการและราคาค่าแรง			
คีย์หลัก (Primary Key) : service_id			
คีย์นอก (Foreign Key) : -			
เขตข้อมูล	ชนิดและขนาด	คำอธิบาย	ตัวอย่าง
service_id	int(11)	รหัสรายการบริการ	1
service_name	varchar(100)	ชื่อเรียกรายการบริการ	เปลี่ยนถ่ายน้ำมันเครื่อง
standard_price	decimal(10,2)	ราคาค่าบริการ มาตรฐานค่าแรง(บาท)	300.00
estimated_minutes	int(11)	เวลาประมาณ (นาที)	20

ตารางที่ 3.26 แสดงรายละเอียดของตาราง STOCK\_MOVEMENT

ชื่อตาราง : STOCK_MOVEMENT			
รายละเอียดตาราง : บันทึกประวัติการเข้า-ออกของอะไหล่ทุกรายการ			
คีย์หลัก (Primary Key) : movement_id			
คีย์นอก (Foreign Key) : part_id, reference_id			
เขตข้อมูล	ชนิดและขนาด	คำอธิบาย	ตัวอย่าง
movement_id	int(11)	รหัสลำดับรายการเคลื่อนไหว	1
part_id	int(11)	รหัสอะไหล่ที่เกิดการเคลื่อนไหว	1
movement_type	enum('IN', 'OUT')	ประเภทการเคลื่อนไหวของคลังอะไหล่ (IN, OUT)	OUT
quantity	int(11)	จำนวนที่มีการเปลี่ยนแปลง	1
reference_id	int(11)	รหัสอ้างอิงถึงใบงานซ่อม หรือ อ้างอิงถึงใบสั่งซื้อ	1
created_at	datetime	วันที่เกิดรายการ	2026-02-15 11:00:00

คำอธิบาย

enum('IN', 'OUT') หมายถึง มีการเคลื่อนไหวของอะไหล่ เช่น IN คือ เป็นการเพิ่มจำนวนอะไหล่เข้าสู่คลังสินค้า, OUT คือ เป็นการลดจำนวนอะไหล่จากคลังสินค้า

ตารางที่ 3.27 แสดงรายละเอียดของตาราง INVOICES

ชื่อตาราง : INVOICES			
รายละเอียดตาราง : สรุปยอดค่าใช้จ่าย ส่วนลด และภาษี			
คีย์หลัก (Primary Key) : invoice_id			
คีย์นอก (Foreign Key) : job_id, member_id, payment_status, issued_by			
เขตข้อมูล	ชนิดและขนาด	คำอธิบาย	ตัวอย่าง
invoice_id	int(11)	รหัสใบแจ้งหนี้	1
job_id	int(11)	รหัสงานซ่อมที่เรียกเก็บเงิน	1
member_id	int(11)	รหัสลูกค้าผู้รับใบแจ้งหนี้	1
total_amount	decimal(10,2)	ยอดรวมก่อนหักส่วนลด	4200.00
discount	decimal(10,2)	จำนวนเงินส่วนลด	200.00
discount_vip	decimal(10,2)	ยอดเงินสิทธิที่ต้องชำระ	210.00
discount_promo	decimal(10,2)	ส่วนลดพิเศษ	100.00
promo_reason	varchar(255)	รหัสพนักงานผู้ออกเอกสาร	1
net_amount	decimal(10,2)	วันที่ออกใบแจ้งหนี้	3690.00
payment_status	enum('unpaid', 'paid')	สถานะการชำระเงิน	paid
issued_by	int(11)	รหัสงานซ่อมที่เรียกเก็บเงิน	3
issued_at	datetime	วันที่เกิดรายการ	2026-02-15 11:00:00

คำอธิบาย

enum('unpaid', 'paid') หมายถึง สถานะการชำระเงิน เช่น unpaid คือใบงานซ่อมหรือใบแจ้งหนี้ที่ออกไปแล้ว แต่ยังไม่ได้รับการชำระเงินจากลูกค้า, paid คือลูกค้าได้ทำการชำระเงินเรียบร้อยแล้วไม่ว่าจะทางเงินสดหรือการโอนเงิน

ตารางที่ 3.28 แสดงรายละเอียดของตาราง PAYMENTS

ชื่อตาราง : PAYMENTS			
รายละเอียดตาราง : บันทึกหลักฐานและช่องทางการชำระเงิน			
คีย์หลัก (Primary Key) : payment_id			
คีย์นอก (Foreign Key) : invoice_id			
เขตข้อมูล	ชนิดและขนาด	คำอธิบาย	ตัวอย่าง
payment_id	int(11)	รหัสการชำระเงิน	1
invoice_id	int(11)	รหัสใบแจ้งหนี้ที่อ้างอิง	1
payment_method	varchar(50)	วิธีการชำระเงิน (เช่น cash, transfer)	cash
payment_ref	varchar(100)	เลขอ้างอิงการชำระเงิน	CASH-20250520-001
paid_amount	decimal(10,2)	ยอดเงินที่ชำระจริง	3690.00
paid_date	datetime	วันเวลาที่ชำระเงิน	2026-02-15 13:05:00

ตารางที่ 3.29 แสดงรายละเอียดของตาราง PURCHASE\_ORDER

ชื่อตาราง : PURCHASE_ORDER			
รายละเอียดตาราง : ข้อมูลหลักการสั่งซื้ออะไหล่จากผู้จำหน่าย			
คีย์หลัก (Primary Key) : po_id			
คีย์นอก (Foreign Key) : po_number, supplier_id, ordered_by, received_by			
เขตข้อมูล	ชนิดและขนาด	คำอธิบาย	ตัวอย่าง
po_id	int(11)	รหัสใบสั่งซื้อ	1
po_number	varchar(20)	เลขที่ PO	PO-2026-0001
supplier_id	int(11)	รหัสผู้จำหน่าย	1
status	enum('draft', 'ordered', 'partial', 'received', 'cancelled')	สถานะของใบสั่งซื้ออะไหล่	received
total_amount	decimal(12,2)	ยอดรวม	5500.00
notes	text	หมายเหตุ	สั่งซื้อน้ำมันเครื่องด่วน
ordered_by	int(11)	รหัสผู้สั่งซื้อ	1
ordered_at	datetime	วันที่สั่ง	2026-02-10 10:00:00
received_by	int(11)	รหัสผู้รับของ	1
received_at	datetime	วันที่รับ	2026-02-12 14:00:00
created_at	datetime	วันที่สร้างรายการ	2026-02-10 9:50:00
updated_at	datetime	วันที่แก้ไขล่าสุด	2026-02-12 14:05:00

## คำอธิบาย

enum('draft', 'ordered', 'partial', 'received', 'cancelled') หมายถึง สถานะของใบสั่งซื้ออะไหล่ เช่น draft คือ ใบสั่งซื้อที่พนักงานหรือ Admin กำลังสร้างขึ้น  
 ordered คือ ใบสั่งซื้อที่ผ่านการยืนยันและส่งข้อมูลไปยังผู้ค้าเรียบร้อยแล้ว  
 partial คือ อะไหล่ที่ส่งไปส่งมาถึงผู้เพียงบางรายการ  
 received คือ อะไหล่ส่งมาถึงผู้ครบตามจำนวนที่สั่ง  
 cancelled คือ การยกเลิกรายการสั่งซื้อ

ตารางที่ 3.30 แสดงรายละเอียดของตาราง PURCHASE\_ORDER\_ITEMSPAYMENTS

ชื่อตาราง : PURCHASE_ORDER_ITEMS			
รายละเอียดตาราง : รายการอะไหล่แต่ละชนิดในใบสั่งซื้อ			
คีย์หลัก (Primary Key) : item_id			
คีย์นอก (Foreign Key) : po_id, part_id			
เขตข้อมูล	ชนิดและขนาด	คำอธิบาย	ตัวอย่าง
item_id	int(11)	รหัสลำดับรายการ	1
po_id	int(11)	รหัสใบสั่งซื้อ	1
part_id	int(11)	รหัสอะไหล่ที่สั่งซื้อ	5
qty_ordered	int(11)	จำนวนที่สั่งซื้อ	10
qty_received	int(11)	จำนวนที่ตรวจรับจริง	10
unit_price	decimal(10,2)	ราคาต่อหน่วย (บาท)	1250.00

ตารางที่ 3.31 แสดงรายละเอียดของตาราง SUPPLIERS

ชื่อตาราง : SUPPLIERS			
รายละเอียดตาราง : ข้อมูลบริษัทผู้จำหน่ายอะไหล่			
คีย์หลัก (Primary Key) : supplier_id			
คีย์นอก (Foreign Key) : -			
เขตข้อมูล	ชนิดและขนาด	คำอธิบาย	ตัวอย่าง
supplier_id	int(11)	รหัสผู้จำหน่าย (Auto Increment)	1
supplier_name	varchar(100)	ชื่อร้านหรือชื่อบริษัท	อุดรอะไหล่ยนต์
contact_name	varchar(100)	ชื่อผู้ติดต่อ	คุณสมชาย
phone	varchar(20)	เบอร์โทรศัพท์	081-234-5678
email	varchar(100)	อีเมลติดต่อ	udon_parts@email.com
address	text	ที่อยู่บริษัท	123 ถ.มิตรภาพ จ. อุดรธานี
notes	text	หมายเหตุเพิ่มเติม	ส่งของเร็ว
status	enum('active', 'inactive')	สถานะการเปิด-ปิดการใช้งาน	active
created_at	datetime	วันที่เพิ่มข้อมูล	2026-01-10 9:00:00

คำอธิบาย

enum('active', 'inactive') หมายถึง สถานะ เปิด-ปิดการใช้งาน โดยไม่ต้องลบข้อมูลนั้น

เช่น active คือ ข้อมูลนั้นเป็นข้อมูลปัจจุบันที่ระบบนำไปใช้งาน

inactive คือ ข้อมูลที่เก็บไว้ในระบบเพื่อเป็นประวัติ แต่ไม่ต้องการให้นำมาใช้งานในปัจจุบัน

ตารางที่ 3.32 แสดงรายละเอียดของตาราง PROMOTIONS

ชื่อตาราง : PROMOTIONS			
รายละเอียดตาราง : ข้อมูลข่าวสารและโปรโมชั่น			
คีย์หลัก (Primary Key) : promo_id			
คีย์นอก (Foreign Key) : -			
เขตข้อมูล	ชนิดและขนาด	คำอธิบาย	ตัวอย่าง
promo_id	int(11)	รหัสโปรโมชั่น	1
title	varchar(255)	หัวข้อข่าวสารหรือโปรโมชั่น	โปรเปลี่ยนถายน้ำมันเครื่องลด 10%
content	text	รายละเอียดเนื้อหาของโปรโมชั่น	เมื่อใช้บริการเปลี่ยนถายน้ำมันเครื่อง ELF...
image_url	varchar(255)	ที่อยู่ไฟล์รูปภาพประกอบ	/uploads/promo/oil_change.jpg
promo_type	enum('news', 'promotion')	ประเภทของข่าวสาร	promotion
start_date	date	วันที่เริ่มต้นโปรโมชั่น	2026-02-01
end_date	date	วันที่สิ้นสุดโปรโมชั่น	2026-02-28
is_active	tinyint(1)	รหัสสถานะการใช้งาน (1=เปิด, 0=ปิด)	1
created_by	int(11)	รหัสผู้สร้างรายการ	1
created_at	datetime	วันที่เวลาที่สร้างรายการ	2026-01-25 10:00:00

คำอธิบาย

enum('news', 'promotion') หมายถึง ใช้แยกแยะประเภทของข่าวสาร

เช่น news คือ ข้อมูลข่าวสารหรือประกาศจากทางผู้วันหยุดเทศกาล

Promotion คือ ข้อมูลลดราคาต่างๆ ระยะเวลาถึงเมื่อไหร่ภายในผู้

ตารางที่ 3.33 แสดงรายละเอียดของตาราง NOTIFICATIONS

ชื่อตาราง : NOTIFICATIONS			
รายละเอียดตาราง : ประวัติการแจ้งเตือนสถานะซ่อมहालुक้า			
คีย์หลัก (Primary Key) : notification_id			
คีย์นอก (Foreign Key) : member_id, job_id, is_read, status			
เขตข้อมูล	ชนิดและขนาด	คำอธิบาย	ตัวอย่าง
notification_id	int(11)	รหัสการแจ้งเตือน	1
member_id	int(11)	รหัสสมาชิกที่รับการแจ้งเตือน	1
title	varchar(100)	หัวข้อการแจ้งเตือน	อัปเดตสถานะงานซ่อม
type	varchar(30)	ประเภทการแจ้งเตือน	status_update
job_id	int(11)	รหัสงานซ่อมที่เกี่ยวข้อง	1
channel	varchar(20)	ช่องทางการส่ง	LINE
message	varchar(255)	ข้อความแจ้งเตือน	รถของคุณกำลังดำเนินการซ่อม
link	varchar(255)	ลิงค์สำหรับกดดูรายละเอียดเพิ่มเติม	/job-status?id=1
is_read	datetime	สถานะการอ่าน	2026-02-15 14:10:00
created_at	datetime	วันที่สร้างรายการแจ้งเตือน	2026-02-15 14:00:00
sent_at	datetime	เวลาที่ระบบส่งข้อความสำเร็จ	2026-02-15 14:00:05
status	enum('pending', 'sent', 'failed')	สถานะการส่ง (pending, sent, failed)	sent

คำอธิบาย

enum('pending', 'sent', 'failed') หมายถึง

เช่น pending คือ เมื่อช่างกด "รับรถ" ระบบสร้างคิวแจ้งเตือน

sent คือ ระบบได้ส่งข้อความได้รับข้อมูลเรียบร้อยแล้ว เช่น รถของคุณซ่อมเสร็จแล้ว

failed คือ ข้อมูลไม่สามารถส่งออกไปได้ เช่น เบอร์ผิด อินเทอร์เน็ตขัดข้อง

ตารางที่ 3.34 แสดงรายละเอียดของตาราง ACCOUNT\_STATUS

ชื่อตาราง : ACCOUNT_STATUS			
รายละเอียดตาราง : ตารางอ้างอิงรหัสสถานะบัญชีผู้ใช้งาน			
คีย์หลัก (Primary Key) : status_code			
คีย์นอก (Foreign Key) : -			
เขตข้อมูล	ชนิดและขนาด	คำอธิบาย	ตัวอย่าง
status_code	varchar(50)	รหัสสถานะ	active
status_name	varchar(100)	ชื่อเรียกสถานะ ภาษาไทย	ใช้งานปกติ

ตารางที่ 3.35 แสดงรายละเอียดของตาราง SETTINGS

ชื่อตาราง : SETTINGS			
รายละเอียดตาราง : ค่ากำหนดหลักของระบบ			
คีย์หลัก (Primary Key) : setting_key			
คีย์นอก (Foreign Key) : -			
เขตข้อมูล	ชนิดและขนาด	คำอธิบาย	ตัวอย่าง
setting_key	varchar(100)	ชื่อรหัสการตั้งค่า	garage_name
setting_value	text	ค่าที่บันทึกไว้ของรหัส นั้น ๆ	คู่มือช่าง บริการดี
updated_at	datetime	วันที่เวลาที่แก้ไขล่าสุด	2026-02-15 8:30:00

### 3.8 ผังโครงสร้างระบบ

โครงการการพัฒนาเว็บแอปพลิเคชันเพื่อบริหารจัดการงานซ่อมรถยนต์และให้บริการลูกค้า สำหรับร้านอู่อู่ตรเซอร์วิส

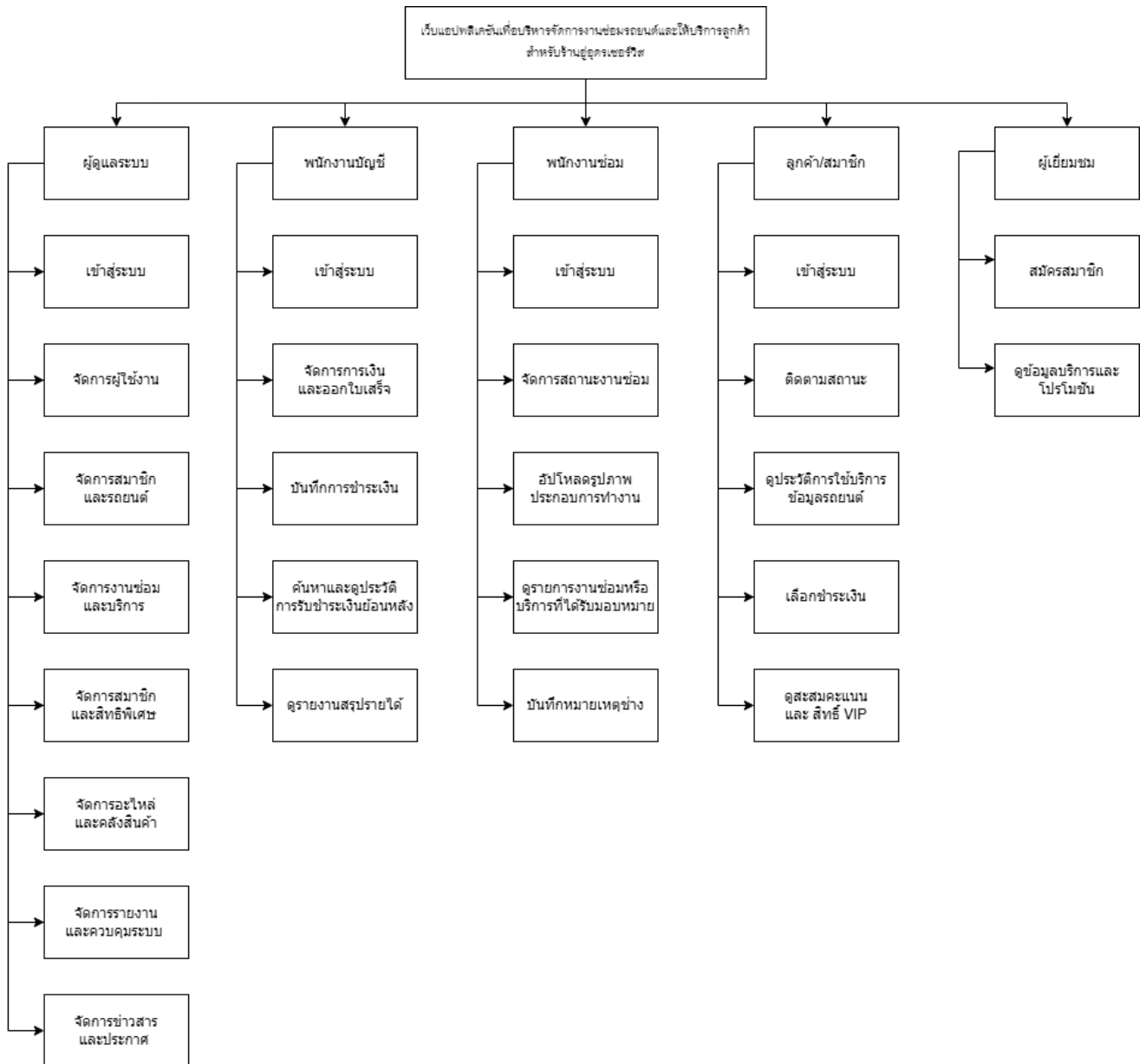

ภาพที่ 3.11 โครงสร้างระบบ

### 3.9 การออกแบบหน้าจอบริษัท

การออกแบบหน้าจอบริษัทแอปพลิเคชันเพื่อบริหารจัดการงานซ่อมรถยนต์และให้บริการลูกค้า สำหรับร้านอู่อู่ตรเซอร์วิสประกอบไปด้วยหน้าจอบริษัททำงานต่างๆ ดังนี้

#### 3.9.1 หน้าจอสำหรับผู้ใช้งานทั่วไป

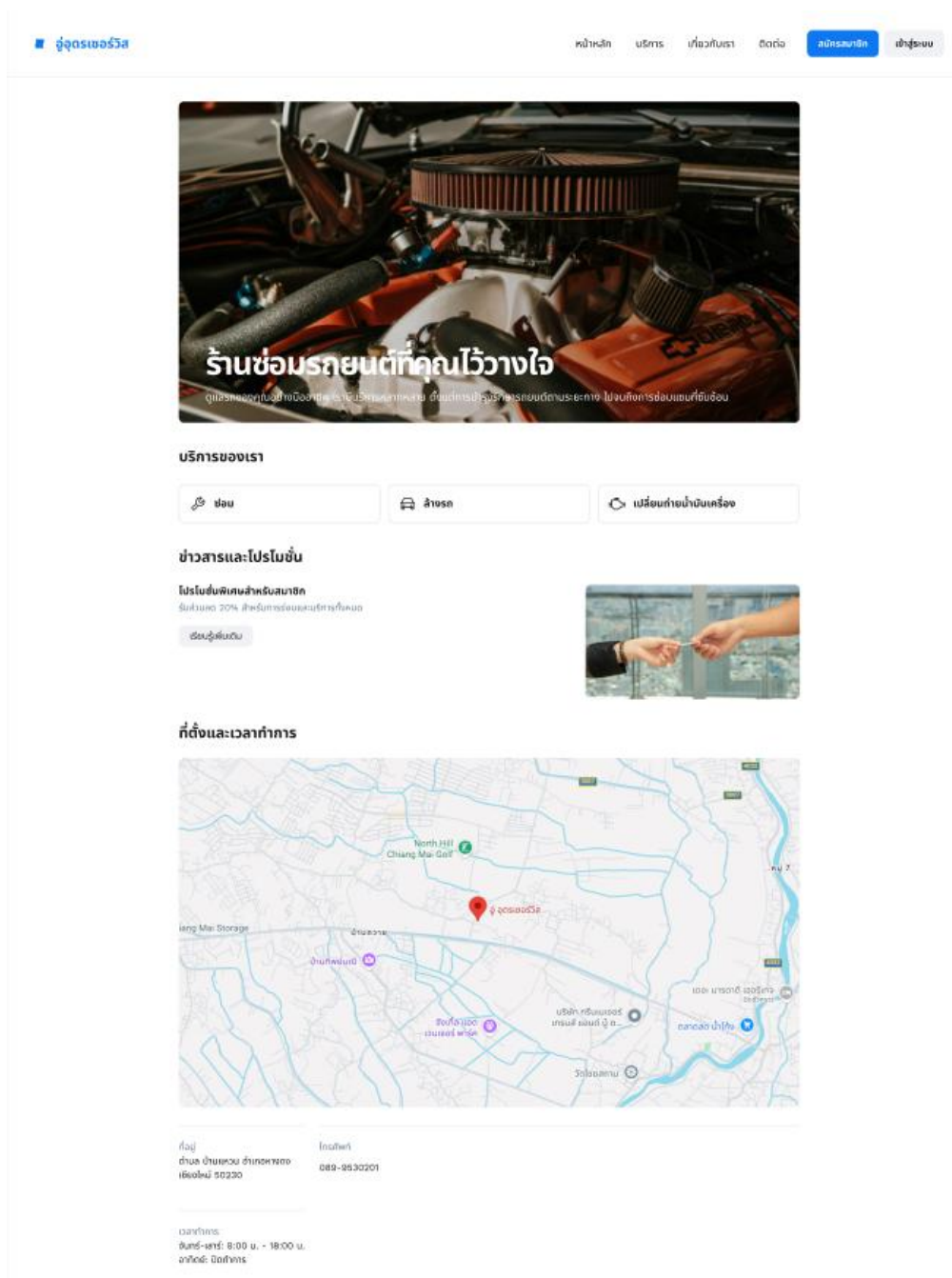

ภาพที่ 3.12 แสดงหน้าหลักของลูกค้า

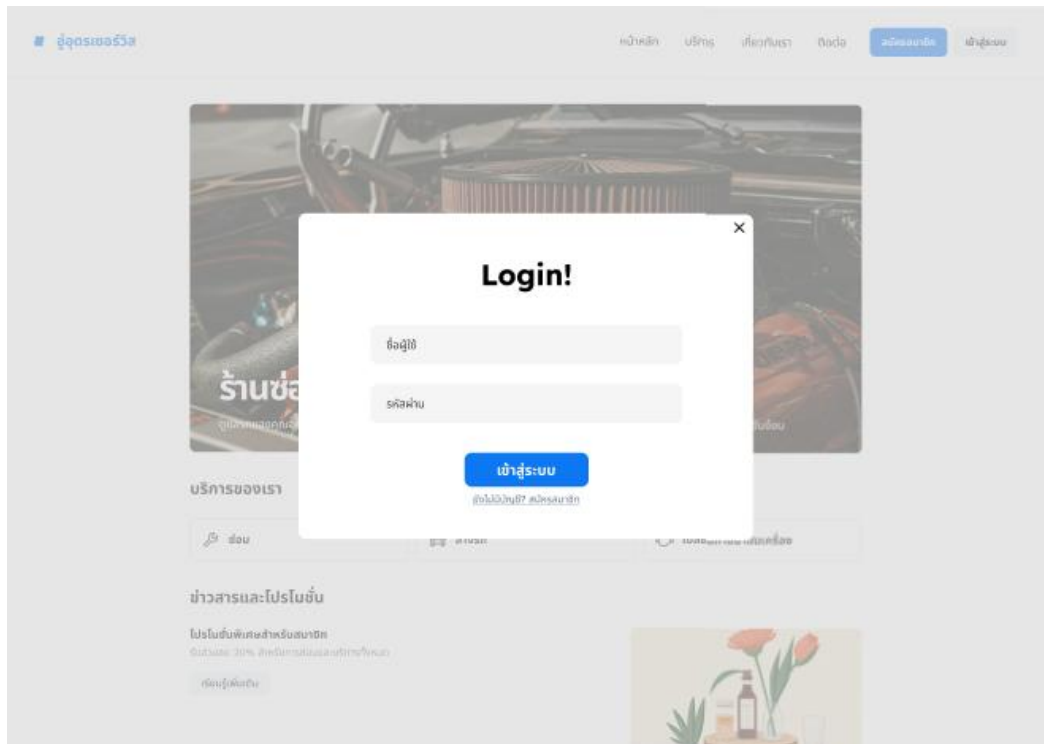

ภาพที่ 3.13 แสดงหน้าล๊อคอินเข้าสู่ระบบ

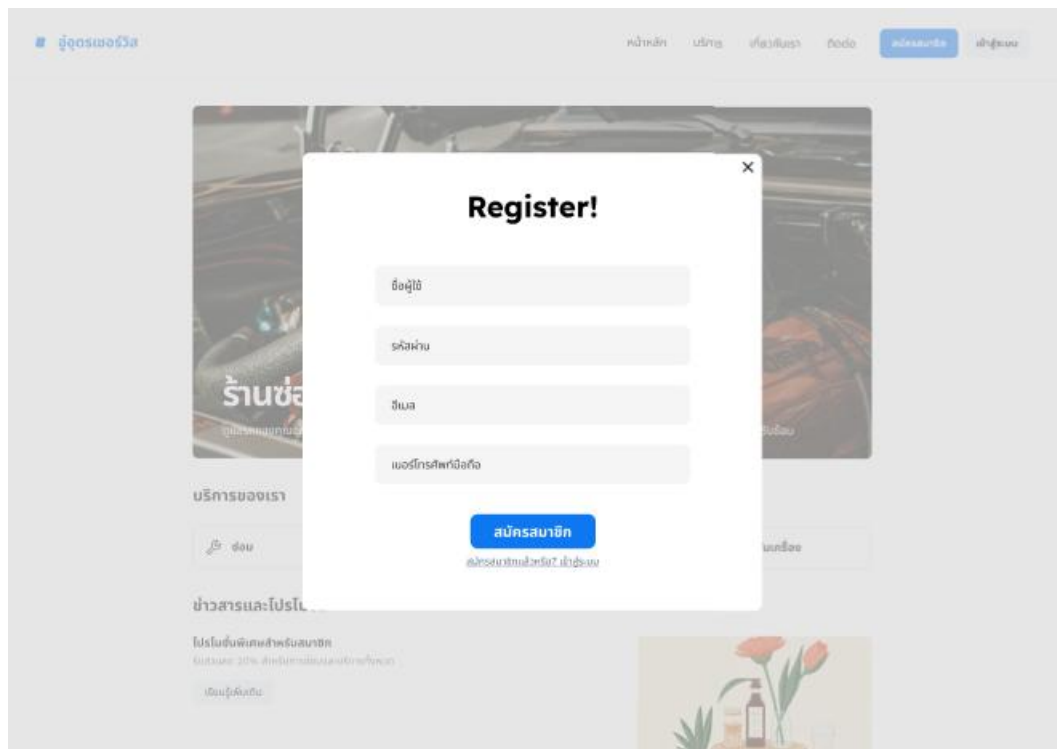

ภาพที่ 3.14 แสดงหน้าการสมัครสมาชิก

### 3.9.2 หน้าจอสำหรับสมาชิก

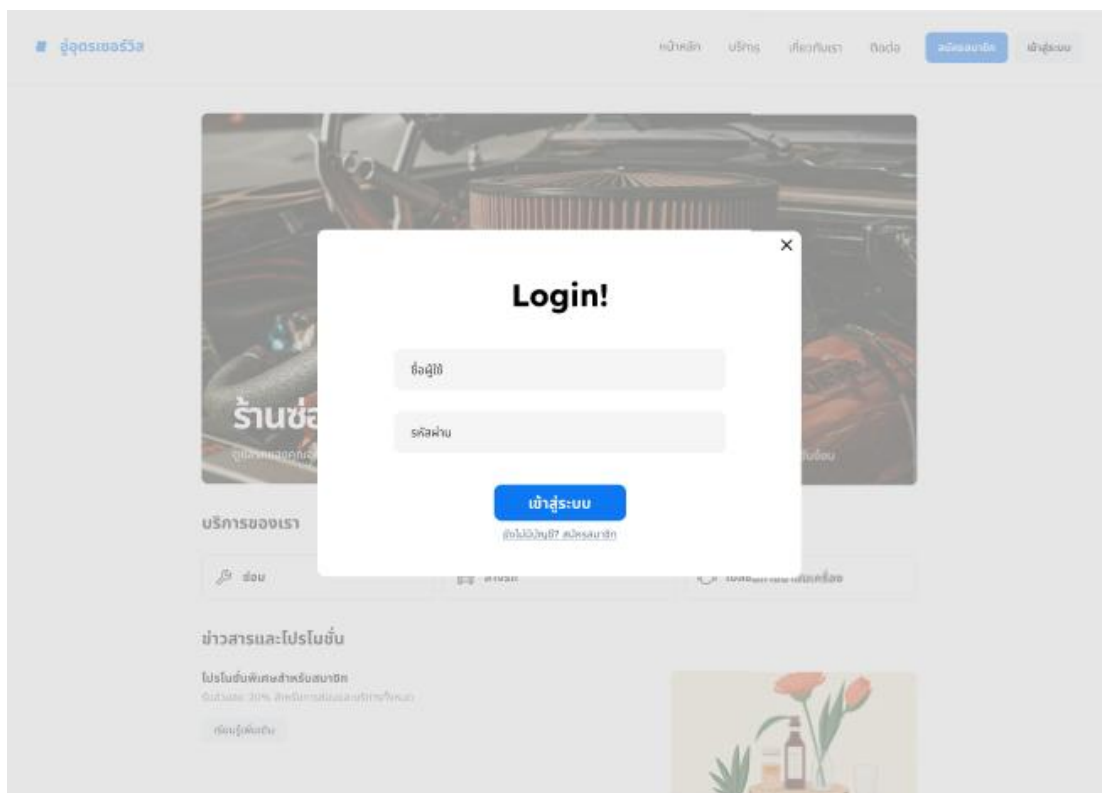

ภาพที่ 3.15 แสดงหน้าล็อกอินเข้าสู่ระบบ

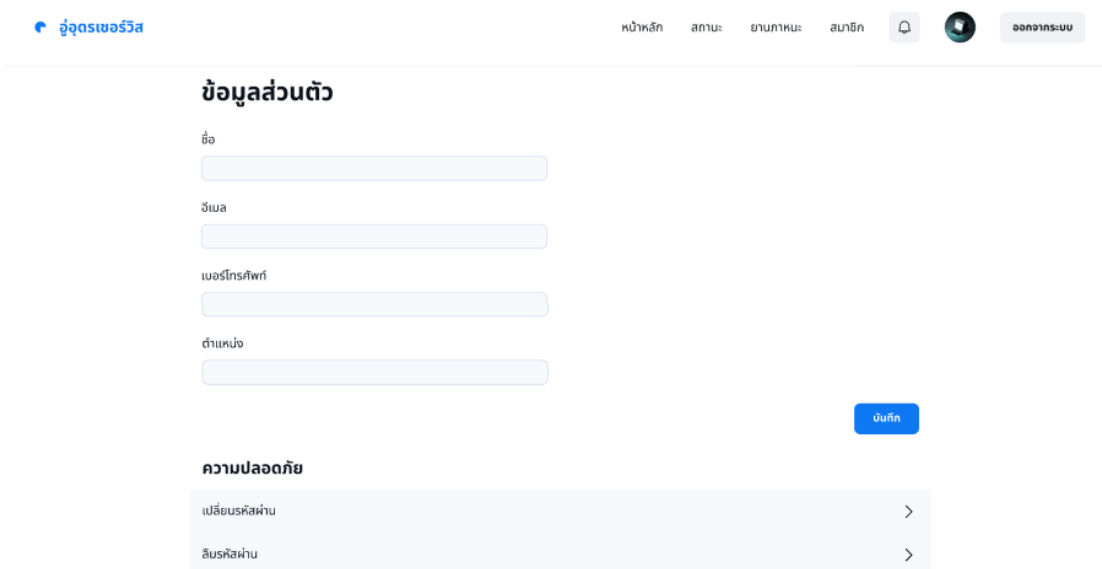

ภาพที่ 3.16 แสดงหน้าแก้ไขข้อมูลส่วนตัว

ผู้ดูแลระบบ

หน้าหลัก สถานะ ยานพาหนะ สมาชิก แจ้งปัญหา

## การซ่อมแซม

อัลบั้ม รายละเอียด ใบเสร็จ

### การซ่อมแซมอัลบั้ม

กำลังดำเนินการ  
**การซ่อมแซม #12345**  
 ยานพาหนะ: ฟอร์ด แคปรี



### รายละเอียดการซ่อมแซม

วันที่	รายละเอียด	สถานะ	ราคา
15 มิถุนายน 2024	เปลี่ยนถ่ายน้ำมันเครื่อง	เสร็จสิ้น	500 บาท
10 พฤษภาคม 2024	เปลี่ยนยาง	กำลังดำเนินการ	2,000 บาท
20 พฤษภาคม 2023	ซ่อมเบรค	รอผล	1,500 บาท

อัลบั้ม รายละเอียด ใบเสร็จ

### ใบเสร็จ

วันที่	รายละเอียด	ราคา	ดาวน์โหลด
15 มิถุนายน 2024	เปลี่ยนถ่ายน้ำมันเครื่อง	500 บาท	ดาวน์โหลด
10 พฤษภาคม 2024	เปลี่ยนยาง	2,000 บาท	ดาวน์โหลด
20 มิถุนายน 2023	ซ่อมเบรค	1,500 บาท	ดาวน์โหลด

ภาพที่ 3.17 แสดงหน้าสถานะงานซ่อมและบริการของรถ

อยู่จุดเซอร์วิส

หน้าหลัก สถานะ ยานพาหนะ สมาชิก ออกจากระบบ

### สถานะสมาชิก





**สุภัทรา วงศ์ไพบูลย์**  
สมาชิกตั้งแต่วันที่ 2021  
หมายเลขสมาชิก: 123456789

### รายละเอียดสมาชิก

ประเภทสมาชิก ทอง	วันหมดอายุ 31 ธันวาคม 2567
คะแนนสะสม 500	

### สิทธิประโยชน์

-  ส่วนลดค่าบริการ  
ส่วนลด 10% สำหรับทุกบริการ
-  เปรียบเทียบน้ำมันเครื่องฟรี  
เปรียบเทียบน้ำมันเครื่องฟรีทุกปี
-  จัดลำดับความสำคัญในการนัดหมาย  
จัดลำดับการเข้ารับบริการก่อน

[ดูรายละเอียด](#)

ภาพที่ 3.18 แสดงหน้าข้อมูลสมาชิกและสิทธิพิเศษ

### 3.9.3 หน้าจอสำหรับพนักงาน

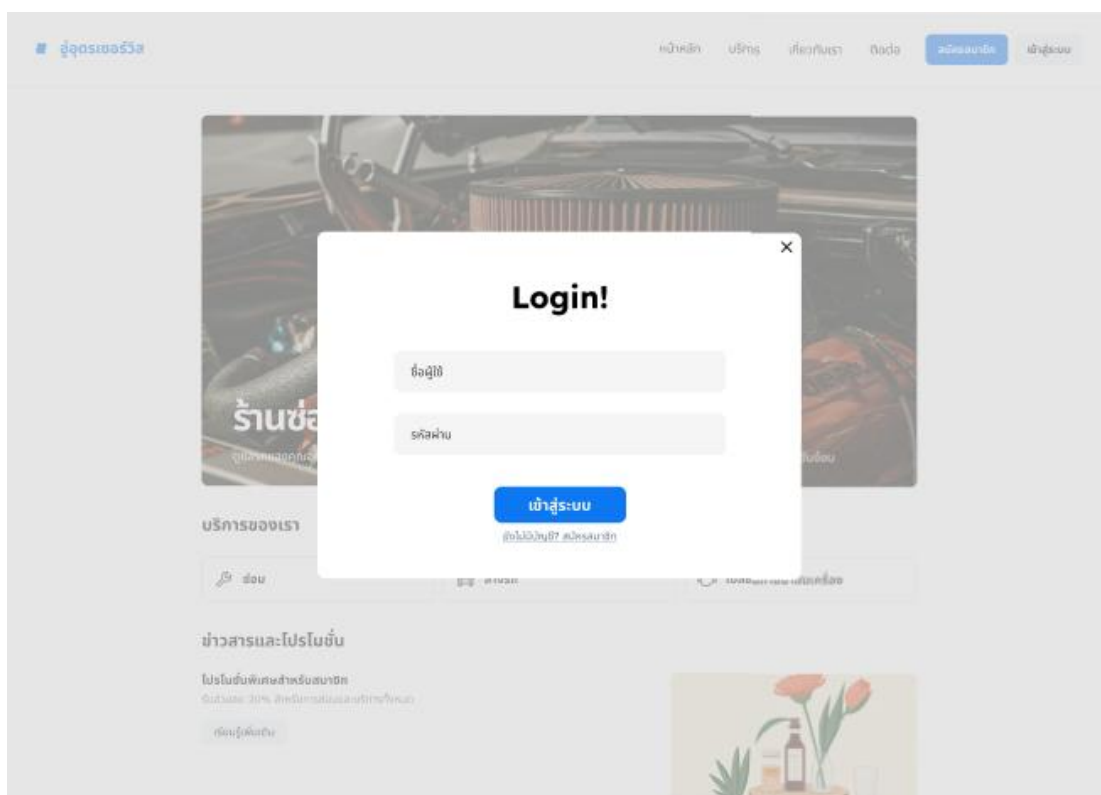

ภาพที่ 3.19 แสดงหน้าล็อกอินเข้าสู่ระบบ

เลขที่งาน	วันที่รับงาน	ลูกค้า	ชื่อรถ	รุ่นรถ	อาหาร	สถานะ	ดำเนินการ
12345	2024-07-26	คุณสมชาย	โตโยต้า	แคมรี่	เครื่องดื่มดีเอสซี	กำลังดำเนินการ	ส่งต่อ
12346	2024-07-26	คุณนารี	ฮอนด้า	ฮิลค	เบรกดัญญา	รอดำเนินการ	ส่งต่อ
12347	2024-07-25	คุณวิชัย	จีจี้	ดีแม็กซ์	ช่างล้างมีเดีย	กำลังดำเนินการ	ส่งต่อ
12348	2024-07-25	คุณสุภา	บีบีบี	โรกรีน	แอร์ไม่เย็น	เสร็จสิ้น	ดูรายละเอียด
12349	2024-07-24	คุณประวิทย์	นิสสัน	อัลเมร่า	ไฟหน้าไม่ติด	เสร็จสิ้น	ดูรายละเอียด

ภาพที่ 3.20 แสดงหน้างานซ่อมและบริการ

ผู้จัดสรรทรัพย์สิน
หน้าหลัก
งานของฉัน
ประวัติงาน
🔔
👤
ออกจากระบบ

---

งาน / งาน #12345

## งาน #12345

สร้างเมื่อ 2024-01-15

### ข้อมูลลูกค้า

ชื่อ จรรยา สุขสำราญ	โทรศัพท์ 081-234-5678
อีเมล suyos.suka@email.com	ที่อยู่ 123 ถนนสุขุมวิท, กรุงเทพฯ, ประเทศไทย

### ข้อมูลรถยนต์

ยี่ห้อ โตโยต้า	รุ่น วีโก้
ปี 2018	เลขตัวถัง 1HGCV2F19JL000000

### รายละเอียดงาน

ปัญหา ไฟเครื่องยนต์ดับ	บริการที่ร้องขอ เปลี่ยนถ่ายน้ำมันเครื่อง, ตรวจสอบไฟเครื่องยนต์
---------------------------	---

### อะไหล่ที่ใช้

อะไหล่	จำนวน	ราคา
ไส้กรองน้ำมันเครื่อง	1	100 บาท
น้ำมันเครื่อง	5 ลิตร	300 บาท

### หมายเหตุ

เปลี่ยนไส้กรองน้ำมันเครื่องและถ่ายน้ำมันเครื่อง ตรวจสอบระบบไฟเครื่องยนต์ พบเซ็นเซอร์ออกซิเจนเสีย แนะนำให้เปลี่ยน

### สถานะ

เสร็จสิ้น

### การดำเนินการกับงาน

- เพิ่มอะไหล่ +
- เพิ่มหมายเหตุ 📝
- พิมพ์ใบงาน 🖨️

แก้ไข
ปิดสถานะ

ภาพที่ 3.21 แสดงหน้ารายการละเอียดของงานซ่อมและบริการแต่ละงาน

### 3.9.4 หน้าจอสำหรับผู้ดูแลระบบ

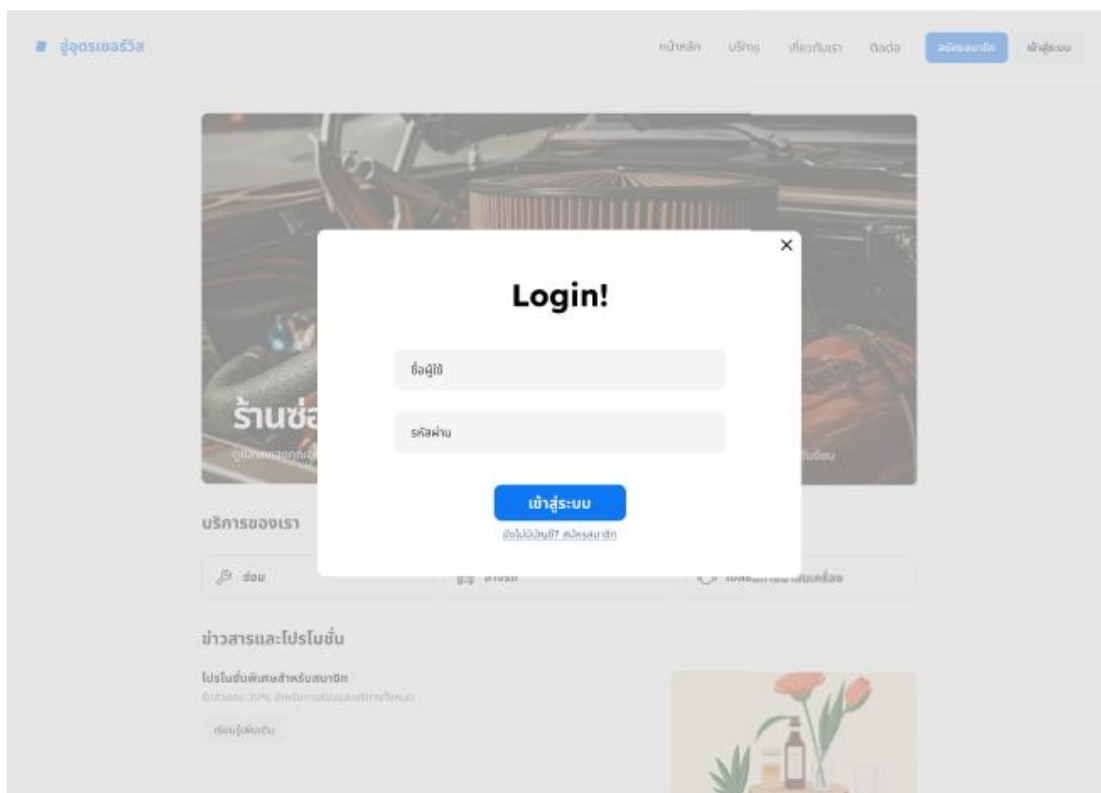

ภาพที่ 3.22 แสดงหน้าล็อกอินเข้าสู่ระบบ

## จัดการผู้ใช้



ชื่อ	อีเมล	บทบาท	สถานะ	การกระทำ
พินชก สุขสวัสดิ์	pimchanok.suksawat@email.com	ผู้ดูแลระบบ	ใช้งาน	แก้ไข
สมชาย ใจดี	somchai.jaidee@email.com	ผู้ดูแลระบบ	ใช้งาน	แก้ไข
สมหญิง นิสัย	somying.meesuk@email.com	ช่างเทคนิค	ใช้งาน	แก้ไข
วิชัย กล้าหาญ	wichai.klahan@email.com	ช่างเทคนิค	ถูกระงับ	แก้ไข
สุภาพร อ่อนหวาน	supaporn.onwan@email.com	ช่างเทคนิค	ใช้งาน	แก้ไข

ภาพที่ 3.23 แสดงหน้าจัดการข้อมูลผู้ใช้

## จัดการลูกค้าและรถยนต์



ชื่อ	เบอร์โทรศัพท์	อีเมล	ที่อยู่	รถยนต์
ชยาภิตยา สุวรรณ	081-234-5678	chaititaya.suwan@email.com	123 ถนนสุขุมวิท, กรุงเทพฯ	Toyota Camry
สุธารัตน์ สุวรรณ	082-345-6789	sudarat.suwan@email.com	456 ถนนรัชดา, กรุงเทพฯ	Honda Civic
สุกิต์ สุวรรณ	083-456-7890	supakdit.suwan@email.com	789 ถนนลาดพร้าว, กรุงเทพฯ	Mazda 3
สุกฤษ สุวรรณ	084-567-8901	supakson.suwan@email.com	101 ถนนเพชรฯ 9, กรุงเทพฯ	Ford Ranger
สุกัญญา สุวรรณ	085-678-9012	supakchal.suwan@email.com	202 ถนนเพชรบุรี, กรุงเทพฯ	Nissan Almera

เพิ่มลูกค้า

แก้ไขข้อมูลลูกค้า

ภาพที่ 3.24 แสดงหน้าจัดการลูกค้าและรถยนต์

อู่จตุรเขศวรวิศ

แดชบอร์ด การจัดการ รายงาน ข่าวสารและประกาศ

แจ้งเตือน

ออกจากระบบ

### สร้างใบรับบริการ/ใบรับซ่อม

ประเภทงาน

ช่างที่รับผิดชอบ

สถานะ

#### อะไหล่ที่ใช้

รายการ	จำนวน	ราคาต่อหน่วย	ราคารวม
น้ำมันเครื่อง	1	250	250
ไส้กรองน้ำมันเครื่อง	1	100	100
ไส้กรองอากาศ	1	150	150

ยอดรวมย่อย

ส่วนลด

ยอดรวม

บันทึก

ภาพที่ 3.25 แสดงหน้าเพิ่มงานซ่อมและบริการรถยนต์

อู่จตุรเขศวรวิศ

แดชบอร์ด การจัดการ รายงาน ข่าวสารและประกาศ

แจ้งเตือน

ออกจากระบบ

### สมาชิกและสิทธิพิเศษ

จัดการสมาชิกทั้งหมด

ชื่อ	ชื่อสมาชิก	วันหมดอายุ	ส่วนลด	สถานะ
สมาชิก ก	ทองคำ	2024-12-31	15%	ใช้งาน
สมาชิก ข	ดีน	2024-06-30	10%	ใช้งาน
สมาชิก ค	ทองแดง	2024-09-30	5%	ใช้งาน
สมาชิก ง	ทองคำ	2024-11-15	15%	ยุติการใช้งาน
สมาชิก จ	ดีน	2024-07-20	10%	ใช้งาน

เพิ่มสมาชิก

ภาพที่ 3.26 แสดงหน้าจัดการสมาชิกและสิทธิพิเศษ

ผู้จัดซื้อของอีฟ

แดชบอร์ด การจัดการ รายงาน ข่าวสารและประกาศ

### จัดการอะไหล่และคลังสินค้า

รายการอะไหล่ ใบสั่งซื้อ ผู้จำหน่าย

ค้นหา

<b>น้ำมันเครื่อง</b> หมายเลขอะไหล่: 12345   ราคา: ฿250   จำนวนสินค้า: 10 สั่งซื้อ	
<b>ถังกรองน้ำมันเครื่อง</b> หมายเลขอะไหล่: 67890   ราคา: ฿80   จำนวนสินค้า: 5 สั่งซื้อ	
<b>ผ้าเบรก</b> หมายเลขอะไหล่: 11223   ราคา: ฿450   จำนวนสินค้า: 2 สั่งซื้อ	
<b>จานเบรก</b> หมายเลขอะไหล่: 33445   ราคา: ฿400   จำนวนสินค้า: 2 สั่งซื้อ	
<b>ล้อยาง</b> หมายเลขอะไหล่: 55667   ราคา: ฿2,500   จำนวนสินค้า: 1 สั่งซื้อ	

เพิ่มอะไหล่

ภาพที่ 3.27 แสดงหน้าจัดการอะไหล่และคลังสินค้า

ผู้จัดซื้อของอีฟ

แดชบอร์ด การจัดการ รายงาน ข่าวสารและประกาศ

### รายงาน

รายงานสรุปข้อมูลต่างๆ เพื่อการตัดสินใจในการบริหารจัดการ

#### รายงานงานซ่อม/การบริการ

รายงานงานซ่อม/บริการรายวัน	รายงานงานซ่อม/การบริการรายเดือน	รายงานรายรับ	รายงานรายจ่าย
รายงานสต็อกอะไหล่	รายงานลูกค้า	รายงานประสิทธิภาพการใช้งานรถของลูกค้า	รายงานยอดขายจากใบเสร็จ

ภาพที่ 3.28 แสดงหน้ารายงานงานซ่อมและบริการรวม

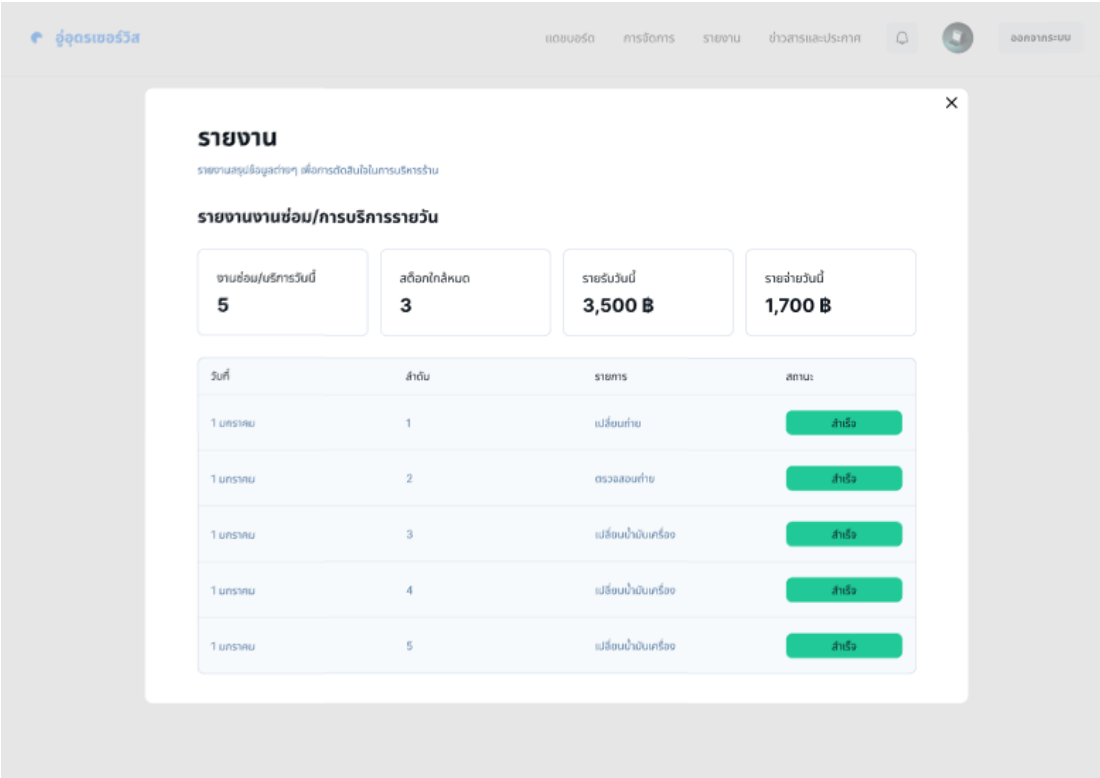

**รายงาน**  
รายงานสรุปข้อมูลต่างๆ เพื่อการตัดสินใจในการบริหารงาน

**รายงานงานซ่อม/การบริการรายวัน**

งานซ่อม/บริการวันนี้	สติกเกอร์ใหม่	รายรับวันนี้	รายจ่ายวันนี้
5	3	3,500 ฿	1,700 ฿

วันที่	ลำดับ	รายการ	สถานะ
1 มกราคม	1	เปลี่ยนถ่าย	สำเร็จ
1 มกราคม	2	ตรวจสอบถ่าย	สำเร็จ
1 มกราคม	3	เปลี่ยนน้ำมันเครื่อง	สำเร็จ
1 มกราคม	4	เปลี่ยนน้ำมันเครื่อง	สำเร็จ
1 มกราคม	5	เปลี่ยนน้ำมันเครื่อง	สำเร็จ

ภาพที่ 3.29 แสดงหน้ารายงานย่อย-งานซ่อมและบริการรายวัน